РСПП
МИНПРОМТОРГ РОССИИ

РОССИЙСКИЙ ПРОМЫШЛЕННИК
МЕЖДУНАРОДНЫЙ ФОРУМ-ВЫСТАВКА

2 SHOW DAILY

EXPOFORUM

№2, 29 ноября 2023 г. Официальное новостное издание Форума-выставки

Уверенный старт

Вчера в Конгрессно-выставочном центре «Экспофорум» с успехом начал работу Международный форум-выставка «Российский промышленник», собравший выдающихся спикеров на федеральном уровне, участников из различных стран, а также представивший последние инновации отечественных компаний.

Ключевыми мероприятиями первого дня Форума стали открытие Санкт-Петербургского международного научно-образовательного салона, посвященного 300-летию университетского образования в России; объединенное пленарное заседание в рамках финала чемпионата по профессиональному мастерству «Профессионалы» и IX Всероссийского форума «Национальная система квалификаций России»: «Образование и рынок труда: инструменты взаимодействия»; пленарное заседание Санкт-Петербургского конгресса «Профессиональное образование, наука и инновации в XXI веке»: «Наука и профессиональное образование на рубеже эпох. Новые вызовы»; конференция «Беспилотные технологии сегодня и завтра».

Генеральный директор компании «ЭкспоФорум-Интернэшнл» Сергей Воронков отметил, что в этом году Форум отличается насыщенностью международной программы.

«У нас проходят бизнес-диалоги с Арабскими Эмиратами, Китаем, Индией, Индонезией, Бангладеш, Сенегалом, Турцией и нашими традиционными партнерами — Белоруссией, Азербайджаном, Таджикистаном и Казахстаном», — уточнил Сергей Воронков.

Защита российского бизнеса

Среди состоявшихся вчера в рамках Международного форума-выставки «Российский промышленник» многочисленных вручений премий и наград одно награждение является, безусловно, особенно символичным и знаменательным. Московская ассоциация предпринимателей вручила генеральному директору компании «ЭкспоФорум-Интернэшнл» Сергею Воронкову медаль «За защиту Российского бизнеса».

Согласно статуту награды, медаль «За защиту Российского бизнеса» вручается МАП за особые заслуги в области развития и процветания бизнеса в России. Медаль вручается политическим и общественным деятелям, государственным и гражданским служащим, сотрудникам государственных органов.

Как было отмечено на вручении, в сложное пандемийное время «Экспофорум» смог не только сохранить свой бизнес, но и помог восстановиться всему деловому сообществу. Ежегодно комплекс принимает свыше 150 деловых мероприятий, которые посещают более миллиона человек.

«Благодарю «Московскую ассоциацию предпринимателей». Это одна из самых креативных и подвижных организаций, которые представляют интересы делового сообщества. Надеюсь, в следующие годы мы будем получать награды не только за защиту, а за поддержку и развитие бизнеса», — отметил получивший награду Сергей Воронков.

Лидеры промышленности и высоких технологий

Вчера в рамках Международного форума-выставки «Российский промышленник» прошла торжественная церемония награждения победителей конкурсов «Лидер промышленности» и «Лидер высоких технологий». В их числе в этом году — компании из 21 субъекта Российской Федерации.

Конкурсы проводит Оргкомитет на ресурсной базе Московской ассоциации предпринимателей во взаимодействии с заинтересованными органами исполнительной власти всех уровней при поддержке ведущих деловых российских объединений (ТПП РФ, РСПП, ОПОРА России, Деловая Россия), Государственной Думы и Совета Федерации ФС РФ, Консорциума «Леонтьевский центр — AV Group», отраслевых клубов, союзов и ассоциаций, а также инвестиционных фондов, венчурных компаний и средств массовой информации.

Победители конкурсов в этом году представляют следующие субъекты Российской Федерации: Москва, Санкт-Петербург, Московская область, Ленинградская область, Республика Мордовия, Республика Татарстан, Чувашская Республика, Алтайский край, Красноярский край, Пермский край, Ставропольский край, Владимирская область, Волгоградская область, Курганская область, Курская область, Нижегородская область, Орловская область, Ростовская область, Самарская область, Свердловская область, Челябинская область.

Конкурсы «Лидер промышленности» и «Лидер высоких технологий» проводятся Московской ассоциацией предпринимателей в целях поддержки и мониторинга состояния отечественных промышленных и высокотехнологичных компаний нашей страны, стимулируют внедрение новых инновационных решений в производственные процессы компаний, позволяют лидерам предприятий знакомиться друг с другом, обмениваться опытом, создавать консорциумы для производства новой продукции.

История конкурсов ведет отсчет с 1998 года, с момента проведения ежегодного городского конкурса правительства Москвы «Московский предприниматель», и организации группы номинаций «Лидер промышленности» Департаментом науки, промышленной политики и предпринимательства города Москвы в 2014 году.

За годы существования «Лидер промышленности» стал традиционным ежегодным деловым событием, на котором определяются и награждаются экономически успешные и социально значимые проекты российского бизнеса, а в ходе экспертных дискуссий деловых программ конференций, круглых столов и форумов поднимаются и обсуждаются актуальные вопросы, касающиеся развития малых и средних инновационных и промышленных предприятий РФ.

Уважаемые коллеги!

Рад приветствовать участников очередного — уже 27-го Международного форума-выставки «Российский промышленник»!

И прежде всего хотел бы поблагодарить Российский союз промышленников и предпринимателей за организацию широких дискуссий по наиболее актуальным вопросам промышленной политики. Мы не раз обсуждали их на совещаниях у Президента России и на стратегических сессиях у Председателя Правительства РФ. Они касаются масштабных запросов промышленности со стороны практически всех сфер экономики, и именно на их удовлетворение нацелены важнейшие проекты технологического суверенитета, которые задают приоритеты развития десяти ключевых отраслей. Это авиа- и судостроение, радиоэлектроника и станкостроение, производство СПГ, дизелестроение, беспилотные системы, химия, лекарственные препараты и медицинские изделия.

Практически по каждому из этих направлений мы уже многое сделали в предыдущие годы с точки зрения технологического задела. С учетом этого определили дальнейшие действия, готовим паспорта проектов и в первой половине следующего года планируем их утвердить. При этом уже определены головные исполнители и сформирован круг заинтересованных компаний. Но самое главное — государством обеспечен гарантированный спрос на высокотехнологичную продукцию как за счет регуляторных механизмов, так и через финансирование из бюджета и Фонда национального благосостояния суммарно на 1,36 трлн рублей. Сейчас, по сути, начинается самая активная фаза реализации, что требует больших инвестиций не только со стороны государства, но и самого бизнеса. Понимаем, что условия для этого — не самые простые сегодня, но думаю, все согласны с тем, что мы не можем откладывать проекты развития в долгий ящик.

В этой связи у меня несколько пожеланий компаниям, которые так или иначе задействованы в мегапроектах, а их немало среди членов РСПП.

Во-первых, не сдвигать вправо свои инвестиционные планы. Со своей стороны мы готовы помочь через налоговые преференции по СПИКам либо через кластерную инвестиционную платформу. На сегодня по этому механизму уже получили одобрение 26 проектов суммарно на 580 млрд рублей. Но можем поддержать значительно больше. Необходимые средства мы заложили в бюджет на следующий год.

Во-вторых, все проекты технологического суверенитета предусматривают освоение производства некоторых видов сырья, материалов и комплектующих. Это номенклатура, которую мы не охватывали на первом этапе импортозамещения. Она небольшая, всего около 350 позиций, и, если бы не занимались импортозамещением с 2014 года, сегодня этот список был бы на порядок больше. Но нам все равно нужно предельно сократить перечень оставшихся критических компонентов. Для этого за последние два года через НИОКРы, займы Фонда развития промышленности и обратный инжиниринг мы поддержали 820 проектов на 265 млрд рублей. У нас есть ресурсы, чтобы продолжать финансирование, не снижая объемов. Рассчитываю, что эта работа будет идти ускоренным темпом.

Третий важный момент — нужно, чтобы компоненты и материалы, которые сейчас разрабатываются, получили агрегированный спрос. Здесь определяющую роль играют позиции крупных компаний — якорных заказчиков. Поэтому при выстраивании ими новых кооперационных цепочек необходимо активно вовлекать средние и небольшие высокотехнологичные предприятия.

Четвертое — для развития инновационного малого и среднего бизнеса на протяжении восьми лет Минпромторг РФ оказывает поддержку проектам по развитию промышленной инфраструктуры в регионах. На сегодня уже действуют и формируются более 300 индустриальных парков и свыше сотни промышленных технопарков. Также с недавних пор в ведении Минпромторга — создание технопарков в сфере высоких технологий. В целом для дальнейшего расширения индустриального ландшафта регионов мы заложили на ближайшую трехлетку более 80 млрд рублей. Чтобы это направление было еще более эффективным, нужно без проволочек регистрировать такие объекты с учетом федеральных требований — это обязательное условие для получения государственной поддержки. Такую задачу ставлю руководителям региональных органов, отвечающих за промышленную политику.

При этом хотел бы отметить, что коллеги хорошо продвигают очень востребованный инструмент промышленной ипотеки. На сегодня уже выдано более 620 льготных кредитов почти на 60 млрд рублей. В этой части запрос из субъектов больше, чем у нас на сегодняшний день предусмотрено средств. Но мы будем добиваться увеличения объемов по данной статье.

И, наконец, пятое, о чем хотел бы сказать, — ни для кого из вас не секрет, насколько велик сейчас спрос на кадровые ресурсы. Мы с РСПП, с коллегами из Минобрнауки, Министерства просвещения, Минтруда напрямую с компаниями работаем по нескольким направлениям, имею в виду обучение, повышение квалификации, дуальное образование, настройку профессиональных и образовательных стандартов, передовые инженерные школы, Федеральный проект «Профессионалитет» и многое другое. Каждый из этих инструментов хорошо себя зарекомендовал.

Вместе с тем масштаб стоящих перед промышленностью задач такой, что нам нужны общие системные решения. Это может быть, например, единая цифровая база данных распределения выпускников по всем отраслям и регионам, но только на добровольных началах. Возможно, что у вас появятся и какие-то другие идеи. Я прошу вас обязательно обсудить этот вопрос и сформулированные предложения нам направить. Мы проработаем их вместе с РСПП и выйдем с соответствующими инициативами на Президента России и Правительство РФ.

Коллеги! Я уверен, что многие решения, которые будут выработаны в ходе мероприятий Форума, станут основой для нашей дальнейшей совместной работы. Хочу пожелать вам интересных дискуссий и успеха во всех начинаниях. До новых встреч!

Денис Мантуров,
заместитель Председателя Правительства Российской Федерации, министр промышленности и торговли Российской Федерации

«ЯмалСпецЦентр»: машиностроение на Ямале

Один из самых ярких участников Международного форума-выставки «Российский промышленник» — ООО «ЯмалСпецЦентр». Компания основана в 2011 году, на сегодняшний день является крупнейшим многопрофильным предприятием в регионе. Предлагает инновационные разработки и технологии для предприятий ТЭК. Производственные базы расположены в городах Ноябрьске, Муравленко, Новом Уренгое, 8 подразделений на месторождениях позволяют оперативно оказывать услуги на территории Ямало-Ненецкого и Ханты-Мансийского автономных округов.

Основные направления деятельности «ЯмалСпецЦентр»:

- Ремонт, сервис и производство нефтегазового оборудования;
- Ремонт бурового оборудования;
- Вышкостроение;
- Производство и ремонт бурового инструмента, в т.ч. нарезка лицензионных резьбовых
- Ремонт противовыбросового оборудования и фонтанной арматуры;
- Ремонт и сервис энергетического оборудования;
- Изготовление продукции;
- Экспертиза промышленной безопасности.

Производственные мощности «ЯмалСпецЦентр» включают в себя более 300 единиц металлообрабатывающего, специального, грузоподъемного, испытательного и другого оборудования. Сварочные технологии и оборудование аттестованы НАКС.

Постоянно развиваясь, компания совершенствует управленческие и производственные процессы, предлагает законченные технические решения: от проекта до изготовления и поставки оборудования. Наличие собственного конструкторско-технологического отдела и материально-технических ресурсов позволяет осуществлять инновационные разработки и внедрять новые технологии в производственный цикл.

Номенклатура изготавливаемых изделий насчитывает более 4000 наименований, в числе которых:

- оборудование обвязки устья скважин;
- нефтепромысловое и буровое оборудование, инструмент;
- насосное оборудование;
- металлоконструкции (транспортер шнековый, козырек под ШУРФ, воронка разъемная и др.);
- металлоконструкции для благоустройства городской и производственной инфраструктуры (опоры освещения, резинотехнические изделия).

Качество продукции и услуг соответствует требованиям государственных стандартов и техническим условиям, что подтверждено сертификатами и декларациями о соответствии требованиям Технического регламента Таможенного Союза 010/2011 «О безопасности машин и оборудования».

Возможно изготовление специального или нестандартного оборудования в соответствии с техническими требованиями заказчика.

Поставка готовой продукции осуществляется по всей территории Российской Федерации.

Стенд ООО «ЯмалСпецЦентр» — B37, павильон F.

НПО ЭНТ-Технология УФ: на острие прогресса

Выставка «Российский промышленник» — это наилучшая возможность заявить о себе и показать, что предприятие растет и развивается, наращивает производственные мощности, расширяет линейку производимой продукции. ООО «Научно-производственное объединение Экология, Наука, Техника — Технология УФ» является одним из лидеров в отрасли УФ-обеззараживания. Современная производственная база, конструкторский отдел и научно-исследовательская лаборатория обеспечивают высокий уровень разработки выпускаемого оборудования.

Наиболее острым вопросом в современных реалиях является импортозамещение установок по обеззараживанию балластных вод. НПО ЭНТ-Технология УФ получило субсидию Минпромторга РФ на разработку судовой системы водоподготовки, системы очистки балластных вод в рамках программы импортозамещения судовой техники. Уже со следующего года НПО ЭНТ-Технология УФ планирует перейти к серийному производству этого оборудования.

На выставке компания представляет инновационную разработку — панели управления установки балластных вод, аналогов которым в России не существует. Как рассказал главный разработчик системы Анатолий Васильевич Пашков, Минпромторг РФ поставил сложную комплексную задачу — создать базовую установку, которая могла бы масштабироваться, чтобы из нее можно было скомпоновать систему очистки балластных вод для кораблей разной величины с разной производительностью. При этом компоненты установки должны быть надежными, одобренными Морским Регистром и произведенными на территории РФ. Система от НПО ЭНТ-Технология УФ отвечает всем заданным требованиям. Единый центр управления позволяет включать в общую систему до 12 базовых установок и управлять ими из одного места, например, из рубки корабля. В случае выхода из строя одной установки остальные продолжают работать, что гарантирует надежность и функциональность представленной новинки.

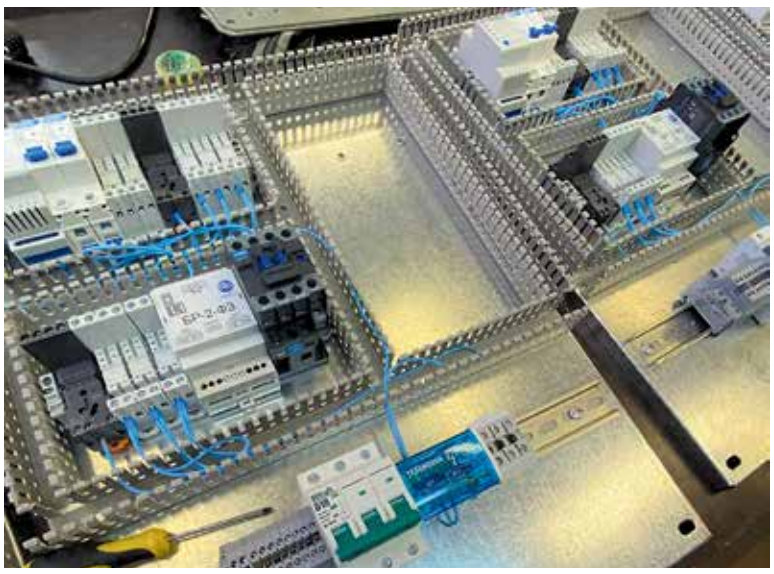

Изделия НПО ЭНТ-Технология УФ имеют широкий спектр применения. Судовое оборудование востребовано как при строительстве новых судов, так и при судоремонте. Заказчиками судовых систем являются судовладельческие, судостроительные, судоремонтные компании, а также профильные конструкторские бюро.

Другое направление работы компании — УФ-обеззараживание питьевой воды, сточных вод, а также пресной и соленой воды для бассейнов независимо от их специфики: для бассейнов в спортивных комплексах, аквапарках, океанариумах, курортных санаториях, гостиницах, на круизных лайнерах и т.д.

Кроме того, компания предлагает установки УФ-обеззараживания воздуха и поверхностей, которые используются в помещении, вплоть до больших промышленных установок для заводов и фабрик, и показали высокую эффективность против Covid-19.

Бактерицидные УФ-секции для приточно-вытяжной вентиляции помещений от НПО ЭНТ-Технология УФ активно используются в промышленности, мясоперерабатывающих и рыбоперерабатывающих предприятиях, агропромышленных комплексах, парфюмерной промышленности, в социальной сфере и многих других.

Стенд ООО «НПО ЭНТ-Технология УФ» — E10, павильон F

Курский аккумуляторный завод: 80 лет успешной работы

В 2024 году один из старейших и крупнейших российских аккумуляторных заводов отмечает свое 80-летие. Сегодня Курский аккумуляторный завод является одним из лидеров рынка по производству автомобильных и промышленных аккумуляторов. В юбилейный год предприятие планирует значительно нарастить объемы производства батарей для промышленного сектора.

Группа компаний «КАЗ» — крупнейшее в России предприятие по производству химических источников тока, которое приняло эстафету от курского завода «Аккумулятор», основанного в октябре 1944 года. Сегодня Курский завод — это единственное предприятие в стране, на мощностях которого одновременно выпускают свинцово-кислотные стартерные и промышленные, а также щелочные аккумуляторы и аккумуляторные батареи. Завод выпускает легкие и тяжелые типы стартерных батарей для автосборочных предприятий России, для вторичного рынка РФ и зарубежных стран, а также производит широкий ассортимент промышленных аккумуляторов и аккумуляторных батарей.

Как рассказали в компании, производимые заводом стартерные аккумуляторы обладают одними из самых высоких токовых показателей. В частности, одни из самых высоких пусковых токов имеют аккумуляторы торговой марки Forse.

«Конечные потребители нас больше знают как крупного производителя стартерных батарей, но с прошлого года мы значительно наращиваем объемы производства промышленной группы. Наши аккумуляторы поставляются на крупнейшие российские ТЭЦ, ГРЭС. У нас заключен крупный контракт с РЖД. Также наша продукция поставляется белорусским железным дорогам. При стратегии импортозамещения курские аккумуляторы сейчас особенно востребованы», — поясняет заместитель главного инженера по развитию производства промышленных АКБ Алексей Шныренков.

В связи с возросшим спросом на промышленные аккумуляторы в 2023 году компанией был запущен инвестиционный проект по увеличению мощности и расширения производства промышленных свинцово-кислотных аккумуляторов серии СН (по международной классификации OGi). Как пояснили представители компании, такие батареи востребованы в железнодорожном секторе, а также в нефтегазовой отрасли и энергетике. Они имеют аналогичные разрядные характеристики, как и аккумуляторы GroE, также выпускаемые заводом, при этом обладают меньшими габаритными размерами и меньшей массой. В первой половине 2024 г. компания планирует запустить серийное производство. В настоящее время идет монтаж оборудования, в первом квартале начнутся промышленные испытания.

В компании подчеркивают, что сейчас все планы направлены именно на увеличение мощностей и объемов производства.

«Раньше в промышленном секторе наша продукция конкурировала с европейскими производителями. Сейчас они ушли с рынка и возник большой спрос, который мы должны удовлетворить. На территории России всего несколько заводов, способных производить такую технически сложную продукцию. Курский — один из них», — резюмирует Алексей Шныренков.

Стенд Группы компаний «КАЗ» — F4, павильон F.

Дорогие друзья!

От имени Российского союза промышленников и предпринимателей приветствую участников и гостей Международного форума-выставки «Российский промышленник — 2023»!

«Российский промышленник» зарекомендовал себя как передовая площадка для обеспечения опережающего технологического развития, кооперации, для бизнеса и новых контрактов, диалога между промышленниками и властью.

Сегодня, когда Россия сталкивается с беспрецедентными вызовами, взаимодействие бизнеса, госорганов и передовой научной мысли приобретает особое значение. Вопреки санкционному давлению, российская промышленность продолжает развиваться. Значительный вклад в это вносит расширение внутреннего производства.

Основные треки Форума посвящены ключевым задачам, стоящим перед отраслью. Эксперты рассмотрят вопросы устойчивого развития российской промышленности, обсудят возможности достижения технологического суверенитета при усилении кадрового потенциала, обозначат варианты выхода на новые контуры межрегионального и международного сотрудничества.

На заседаниях комитетов и комиссий РСПП в рамках Форума будут сформированы консолидированные предложения промышленности и науки по развитию в условиях изменившейся рыночной конъюнктуры и смены глобального технологического уклада.

Специализированная выставка «Российский промышленник» объединит в себе экспозиции различных отраслей, а также системообразующих предприятий регионов, коллективные экспозиции стран — промышленных партнеров России, институтов развития.

Уверен, в ходе дискуссий прозвучат конструктивные предложения, направленные на выработку взвешенной политики в области промышленного развития.

Желаю вам интересной и плодотворной работы!

Александр Шохин,
президент РСПП

Уважаемые участники, организаторы и гости Международного форума-выставки «Российский промышленник»!

Рад приветствовать вас от имени Союза промышленников и предпринимателей Санкт-Петербурга!

Международный форум-выставка «Российский промышленник» второй год проходит в условиях, когда военно-промышленный комплекс является локомотивом развития отечественной экономики. В условиях СВО наращивание ВПК не только обеспечивает обороноспособность страны, но и формирует мощный запрос на технологические прорывы, которые далее распространяются на гражданские отрасли.

Формат мероприятия предоставляет участникам и гостям Форума возможность широкого общения, поиска перспективного партнерства в решениях задач импортозамещения, внедрения инноваций и перехода на новые логистические схемы. Мы также рассчитываем на серьезные результаты в области развития межотраслевых, межрегиональных и международных связей.

Желаю всем участникам и гостям «Российского промышленника — 2023» успешной работы, новых полезных контактов, перспективных наработок и отличного настроения!

Анатолий Турчак,
президент Союза промышленников и предпринимателей Санкт-Петербурга

Энергопереход КНР: китайские планы и российские возможности

Несколько лет назад власти Китая объявили о планах масштабной энергетической трансформации страны. До 2030 года КНР планирует достичь пика выбросов углерода, а к 2060 году прийти к нулевым выбросам, так называемой полной углеродной нейтральности. Какую роль в будущем энергопереходе КНР может сыграть Россия, каковы перспективы сотрудничества стран в сфере зеленой энергетики и промышленной кооперации — эти вопросы обсудили участники круглого стола «Место России в будущем энергопереходе Китая: риски и возможности», который прошел в рамках Международного форума-выставки «Российский промышленник».

В 2020 году председатель КНР Си Цзиньпин впервые объявил о планах Китая достигнуть углеродной нейтральности страны до 2060 года. С тех пор правительство выпустило несколько документов и программ поэтапного перехода к зеленой энергетике.

«По большой программе китайского энергоперехода к 2050 году доля угольной промышленности в Китае уменьшится до 5%. Вдумайтесь, с 56% до 5%. На сегодняшний день мы понимаем, что энергопереход возможен только за счет альтернативных видов энергии. И китайские власти самыми разными способами: и регуляторными, и добровольными — пытаются стимулировать промышленность развивать такие виды альтернативной энергетики», — рассказал исполнительный директор Национального координационного центра по развитию экономических отношений со странами Азиатско-Тихоокеанского региона Алексей Турундаев.

Эксперты высоко оценивают шансы российских промышленников стать участниками этой масштабной программы. По словам руководителей Евроазиатского центра инновационных производств, в настоящее время ими подписаны соглашения о сотрудничестве с крупнейшими китайскими компаниями. Это дает возможность российскому предприятию, а также представителям малого бизнеса и предпринимателям обратиться в центр для получения экспертной оценки технологии. В случае одобрения проекта производитель может рассчитывать на финансовую поддержку и помощь в продвижении. Технологию можно будет разместить на предприятиях Китая, таким образом вывести ее на новый технологический уровень и дальше «трансформировать» обратно в Россию. Обе стороны получают выгоду, подчеркивают представители центра. Россия предлагает свои инновационные идеи, Китай — инфраструктурную поддержку, научно-техническую базу. Также в рамках такого сотрудничества российский производитель может решить вопрос дефицита деталей. Заказ на производство комплектующих размещают в Китае, а после везут в Россию. Такая схема оказывается более экономически выгодной, чем закупка в Китае и дальнейшая сборка в России.

«Мы хотим через этот центр осуществлять четыре функции: совместную стандартизацию, инжиниринг, совместные схемы управления и инвестиций. Кроме этого, мы постараемся построить платформу и систему платежей для наших партнеров», — заявил президент Евроазиатского центра инновационных производств, президент Группы компаний SLC Ли Шобин.

О реальном опыте сотрудничества с Китаем рассказал Александр Подсекин, генеральный директор компании «Эвобиос», которая разрабатывает и производит оборудование для комплексной переработки органических отходов.

«Работа с Китаем очень сложная, если ты самостоятельно плывешь в этом океане взаимоотношений. Потому что там серьезное влияние личных интересов всех коммерческих организаций, коммунистической партии, промышленного лобби. И вот объединение всех этих интересов — залог успеха», — рассказал Александр Подсекин.

Итоги работы Арктического кластера

Сегодня, 29 ноября, в рамках проведения Международного форума-выставки «Российский промышленник» состоится общее собрание участников Научно-производственного арктического кластера Санкт-Петербурга под руководством первого заместителя председателя Комитета Санкт-Петербурга по делам Арктики Елены Асеевой.

Основной темой итогового собрания традиционно станет подведение результатов работы в 2023 году и определение плана работы на будущий год. Также будет рассмотрен вопрос приема новых участников в состав Арктического кластера, а члены Кластера расскажут о ходе реализации кластерных проектов и определят программу развития кластера на 2024-2026 годы. Кроме того, эксперты расскажут о государственных мерах поддержки, применение которых возможно при реализации проектов участников Научно-производственного арктического кластера Санкт-Петербурга.

«Текущий год выдался очень продуктивным. Во-первых, количество участников Научно-производственного арктического кластера достигло 33, что говорит о заинтересованности петербургских организаций, обладающих арктическими компетенциями, во взаимодействии и обмене опытом. Собственно, именно для этой цели Кластер как инструмент и создавался. Во-вторых, хорошую эффективность показала работа Кластера в рамках профильных конгресс-выставочных мероприятий. В частности, экспозиция Санкт-Петербурга на выставке и конференции RAO/CIS Offshore 2023 полностью состояла из участников объединения. Все это, однако, не означает, что цели работы достигнуты. Расширение компетенций Кластера позволяет прорабатывать «дорожную карту» по очень многим вопросам», — подчеркнула Елена Асеева.

В текущем году к Научно-производственному арктическому кластеру, созданному по инициативе Комитета Санкт-Петербурга по делам Арктики весной 2020 года, присоединился Государственный университет морского и речного флота им. адмирала С.О. Макарова — ведущий научно-образовательный центр России, занимающийся подготовкой экипажей атомных ледоколов и специалистов, обеспечивающих эксплуатацию судов в полярных водах, а также АО «НПП ПТ «Океанос» — разработчик и производитель инновационной морской робототехники для океанографии, экологического мониторинга, геологоразведки, подводно-технических, аварийно-спасательных и специальных водолазных работ, в том числе в акватории Северного Ледовитого океана.

Новый участник

Dongguan Yicheng Automation Equipment Co., LTD (ООО «Дунгуань Ичэн») — ведущий разработчик и производитель нестандартного автоматического оборудования. Компания основана в 2007 году, известна своими выдающимися исследованиями и разработками, а также производством нестандартного автоматического оборудования для различных отраслей, включая производство автомобильных деталей, электрических переключателей, микродвигателей, вентиляторов охлаждения, медицинского оборудования и многого другого.

На Форуме-выставке «Российский промышленник — 2023» компания представляет инновационные решения в области автоматизированного сборочного оборудования. Посетители могут оценить масштаб и эффективность предлагаемых продуктов, а также обсудить потенциальные возможности с представителями компании.

«Мы стремимся не только продемонстрировать наши последние разработки, но и установить важные связи с потенциальными партнерами и клиентами на российском рынке», — отметил представитель «Yicheng Automation».

Посещение стенда «Yicheng Automation» для предприятий, заинтересованных в современных технологиях автоматизации, — отличная возможность узнать больше о возможностях и преимуществах продукции компании.

Национальные проекты для развития бизнеса

Вчера состоялась пленарная сессия «Национальные проекты России — окно возможностей для эволюции бизнеса». Организатор — АНО «Национальные приоритеты».

Неоднократно отмечалась приоритетность повышения производительности труда благодаря внедрению цифровых решений и искусственного интеллекта в промышленности, повышению квалификации сотрудников предприятий и использованию современных средств производства для экономического роста.

Участие в сессии приняли представители ключевых институтов развития России. Предпринимателям рассказали о мерах государственной поддержки, доступных российскому бизнесу в условиях адаптации к новым экономическим условиям. Спикеры презентовали наиболее актуальные возможности нацпроектов для повышения производительности труда на предприятиях и увеличения прибыли за счет внутренних резервов, модернизации оборудования, внедрения технологий ИИ и цифровых решений для оптимизации процессов, расширения географии экспорта и повышения квалификации как рядовых сотрудников, так и топ-менеджмента предприятий.

В пленарной сессии приняли участие:

- Александр Молодцов, директор Департамента производительности труда, защиты и поощрения капиталовложений Минэкономразвития РФ;
- Станислав Шаронов, генеральный директор АНО «Цифровые технологии производительности»;
- Екатерина Гришина, директор Центра повышения производительности ВАВТ;
- Елена Кузнецова, региональный директор АО «МСП Банк» в г. Санкт-Петербурге;
- Андрей Миронов, руководитель Ппредставительства АО «РЭЦ» в Санкт-Петербурге;
- Юлия Лудинова, заместитель руководителя Администрации губернатора Санкт-Петербурга — начальник Проектного управления — проектного офиса.

Автономная некоммерческая организация «Национальные приоритеты» создана распоряжением Правительства РФ в ноябре 2019 года для коммуникационного сопровождения, мониторинга и расширения форматов участия людей в национальных проектах России. Национальные проекты направлены на обеспечение прорывного научно-технологического и социально-экономического развития России, повышения уровня жизни, создания условий и возможностей для самореализации и раскрытия таланта каждого человека.

OFFICIAL SHOW-DAILY
Выпуск второй 29.11.2023 г.
Официальное новостное издание Форума-выставки

Специальный выпуск газеты «Промышленный еженедельник»
Издание зарегистрировано в Федеральной службе по надзору за соблюдением законодательства в сфере массовых коммуникаций и охране культурного наследия, ПИ № ФС77-19251 от 23.12.2004 г.

УЧРЕДИТЕЛЬ И ИЗДАТЕЛЬ: ООО «Редакция газеты «Промышленный еженедельник» «Объединенная промышленная редакция»
Генеральный директор, главный редактор Валерий Стольников

Главный художник Ольга Филиппова
Заместитель главного редактора Елена Стольникова
Директор по развитию Татьяна Соколова
Руководитель международных проектов Александр Стольников

Обозреватели Юлия Шувалова, Наталья Швецова
Фотокорреспондент Михаил Тальников
Использовались материалы информагентств, госструктур, интернет-ресурсов promexpo.expoforum.ru, rspp.ru, minpromtorg.gov.ru

Редакция на выставке «РП-2023» стойки 19-21, пассаж
Адрес для корреспонденции 123104, Москва, а/я 29, Промышленная редакция
Тел. редакции +7 (901) 529-39-77
www.promweekly.ru
www.promred.ru
doc@promweekly.ru
pe-gazeta@inbox.ru
Отпечатано в типографии ООО «Типографский комплекс «Девиз», г. Санкт-Петербург, ул. Якорная, дом № 10, корпус 2, лит. А, пом. 44
Тираж 3000 экз.
Номер заказа ДБ-7419
Распространяется бесплатно
© ООО «РГПЕ», 2023 г.

КОРОТКО

НСПОИМ — ПАРТНЕР ФОРУМА

Одним из ключевых партнеров Международного форума-выставки «Российский промышленник» в этом году выступает Национальный Союз производителей и поставщиков оборудования и инструмента для металлообработки (НСПОИМ) — российская станкоинструментальная ассоциация, объединяющая как поставщиков, так и производителей с целью развития металлообрабатывающей отрасли в РФ.

Основанный в 2019 году и объединяющий порядка 50 компаний НСПОИМ — один из крупнейших игроков российского рынка. Союз занимает активную позицию в развитии станкоинструментальной отрасли, разрабатывает и реализует мероприятия, направленные на продвижение продукции и интересов членов Союза. Ведет обширную маркетинговую деятельность по организации и проведению отраслевых мероприятий: конференций, круглых столов, бизнес-миссий, собственной выставки — Национального металлообрабатывающего форума (NMF). Развивает и укрепляет связи с национальными и отраслевыми ассоциациями, в том числе является членом Российского Союза промышленников и предпринимателей (РСПП).

ОТКРЫВАЮТСЯ ДВЕРИ ИННОВАЦИЙ

«QINGDAO NEWRUN MACHINERY CO., LTD.» открывает двери инноваций на Форуме-выставке «Российский промышленник — 2023». Компания производит и поставляет высококачественные детали для машин, широко применяемых в автомобильной промышленности, высокоскоростных поездах, горнодобывающей и сельскохозяйственной технике.

«QINGDAO NEWRUN MACHINERY CO., LTD.» завоевала репутацию надежного поставщика ведущим компаниям в Европе и Северной Америке.

На Форуме-выставке компания представляет последние разработки и технологические решения, предназначенные для улучшения производственных процессов в различных отраслях.

ЭКСПЕРИМЕНТ ПО МАРКИРОВКЕ

С 1 декабря 2023 года по 1 декабря 2024 года пройдет эксперимент по маркировке отдельных видов оптоволоконной продукции, а именно оптических волокон и волоконно-оптических кабелей.

В рамках эксперимента будут протестированы различные способы нанесения средств идентификации на продукцию, а также будет проработан вопрос прослеживаемости оптоволоконной продукции с момента производства (ввоза на территорию Российской Федерации) до вывода из оборота (например, укладки волоконно-оптического кабеля подрядчиком при строительстве линий связи). Кроме того, эксперимент позволит выработать подходы к подтверждению производства волоконно-оптического кабеля на территории Российской Федерации с использованием системы маркировки.

Социальная ответственность и устойчивое развитие

17 ноября 2023 года в РСПП состоялось заседание Комитета РСПП по корпоративной социальной ответственности и устойчивому развитию. В заседании приняли участие члены Комитета, члены Совета РСПП по нефинансовой отчетности, ESG-индексам и рейтингам устойчивого развития, представители компаний и экспертное сообщество.

Основными вопросами для обсуждения стали:

- Стандарт социального капитала бизнеса
- Подготовка отчетности об устойчивом развитии в следующем отчетном цикле
- Национальная премия «Лидеры ответственного бизнеса»

Открывая заседание, заместитель председателя Комитета, член правления РСПП Сергей Слипченко отметил важность обсуждаемых вопросов, партнерство бизнеса и государства в достижении целей национального развития, особенно при сложностях и турбулентности геополитической обстановки.

«Объединение усилий государства и бизнеса для решения социальных и экологических вызовов имеет значимость как в контексте практического повышения качества жизни в различных регионах, так и в контексте достижения национальных целей развития РФ. Социальная ответственность давно стала важной частью стратегий развития бизнеса различной величины, успешно институализировались по ряду направлений. Следующим этапом качественного развития станет определение инструментов оценки вклада бизнеса в национальную экономику за счет реализации проектов в области социальной ответственности. Такие инструменты позволят вести более конкретный диалог с органами власти бизнесу, который уже реализует подобные проекты, а также вовлекать в этот диалог новых участников за счет прозрачности и определенности», — отметил он.

Заместитель председателя Комитета РСПП Александр Шарабайко сказал о роли Комитета РСПП в продвижении повестки устойчивого развития и корпоративной социальной ответственности. Он обратил внимание участников на серию предстоящих событий. Так, с 30 ноября по 12 декабря 2023 года в Дубае (ОАЭ) пройдет 28-я Конференция сторон Рамочной конвенции ООН об изменении климата (COP28). В день открытия Конференции 30 ноября 2023 года в павильоне Российской Федерации наш Комитет проведет совместное заседание с Национальной сетью Глобального договора ООН в России, посвященное вкладу компаний в достижение ЦУР ООН, в борьбу с изменением климата, обсуждению вопросов отчетности и как помочь прозрачнее отражать результаты проектов и их связь со стратегией страны и глобальными инициативами. А 6 декабря текущего года на площадке международной медиагруппы «Россия Сегодня» состоится заседание Комитета, на котором будут представлены результаты 10-го юбилейного цикла Индексов РСПП по устойчивому развитию — инструмента по устойчивому развитию, признанного как экспертным сообществом, так и компаниями.

Руководитель проектного офиса по устойчивому развитию АСИ Александр Синицын представил Стандарт социального капитала бизнеса, разработанный АСИ. Цель Стандарта — стимулировать вклад бизнеса в повышение качества жизни граждан Российской Федерации, стабильное и долгосрочное развитие нашей страны на основе результатов ответственного ведения бизнеса, обеспечив учет интересов общества, государства и защиту окружающей среды.

В процессе обсуждения выступила руководитель экспертно-аналитической платформы «Инфраструктура и финансы устойчивого развития», председатель экспертного совета по устойчивому развитию ППК «Российский экологический оператор» Светлана Бик, которая рассказала о месте и роли Стандарта в системе стандартов и оценок устойчивого развития.

Итоги обсуждения темы подвела управляющий директор по корпоративной ответственности, устойчивому развитию и социальному предпринимательству РСПП, заместитель председателя Совета РСПП по нефинансовой отчетности, ESG-индексам и рейтингам устойчивого развития Елена Феоктистова. Было отмечено, что РСПП высказывал принципиальные замечания на разных этапах подготовки стандарта, ряд из них были учтены в процессе его доработки. Вместе с тем остаются вопросы, требующие дальнейшей проработки, в том числе на этапе внедрения стандарта. Особое внимание следует уделить усилению функции стандарта как интегратора независимых оценок компаний. В качестве одной из целей стандарта зафиксировать задачу признания вклада ответственных компаний в решение общественно значимых задач.

Участники заседания подчеркивали важность обеспечения дифференцированного подхода к оценке компаний, их вклада с учетом специфики и размеров компании, необходимость проведения апробации Стандарта.

По второму вопросу повестки заседания «О подготовке отчетности об устойчивом развитии в следующем отчетном цикле» с докладом выступила заместитель директора Департамента корпоративного регулирования Минэкономразвития России Ирина Филиппова. Она рассказала об инициативах Минэкономразвития России в сфере развития нефинансовой отчетности, включая Методические рекомендации по подготовке отчетности об устойчивом развитии, утвержденные 1 ноября 2023 года.

Обсуждая тему, Елена Феоктистова отметила тенденции развития отчетности в 2023 году и приоритетные темы, на которые следует обратить внимание при подготовке отчетов в следующем отчетном цикле.

Партнер — руководитель Департамента корпоративного управления и устойчивого развития ООО «ФБК» Владимир Скобарев посвятил свое выступление вопросу отчетности об устойчивом развитии — 2023 в России и отметил, каковы ожидания и рекомендации. Управляющий директор блока «Финансы Сбербанка» Иван Тополя рассказал о тенденциях в отчетности об устойчивом развитии. Руководитель Группы оценки рисков устойчивого развития АКРА Владимир Горчаков высказал точку зрения рейтингового агентства на основные тренды в нефинансовой отчетности в 2023 году и ожиданиях 2024 года. Директор Департамента устойчивого развития ПАО «ГМК «Норильский никель» Светлана Ивченко рассказала о практическом опыте использования разных систем отчетности и применения показателей ЮНКТАД. Заместитель генерального директора Национального рейтингового агентства Татьяна Григорьева отметила вопросы, на раскрытие которых компаниям надо обратить внимание при составлении отчетности.

В ходе обсуждения участники заседания отметили, что важно не снижать достигнутый уровень качества отчетной информации и сохранять разумный уровень открытости. При подготовке отчетов следует учитывать Методические рекомендации по подготовке отчетности об устойчивом развитии, утвержденные Минэкономразвития России, и, по возможности, включать ключевые (базовые) показатели в состав раскрываемых в отчетах показателей результативности.

Вице-президент РСПП по социальной политике и трудовым отношениям, ответственный секретарь Оргкомитета премии Виктор Черепов проинформировал участников заседания о задачах Национальной премии «Лидеры ответственного бизнеса», учрежденной для социально ответственного бизнеса, и о приеме заявок на участие в Премии до 8 декабря 2023 года.

Заместитель председателя Комитета, член правления РСПП Сергей Слипченко подвел итоги заседания.

Испытания мини-камер

Холдинг «Росэлектроника» приступил к испытаниям миниатюрных камер для технического зрения, способных непрерывно работать более 10 тысяч часов. Они могут заменить зарубежные аналоги в роботизированных комплексах, системах видеомониторинга, сканирования и контроля производственных процессов. На основе новых камер разработчик планирует создать собственную систему технического зрения с использованием нейронных сетей.

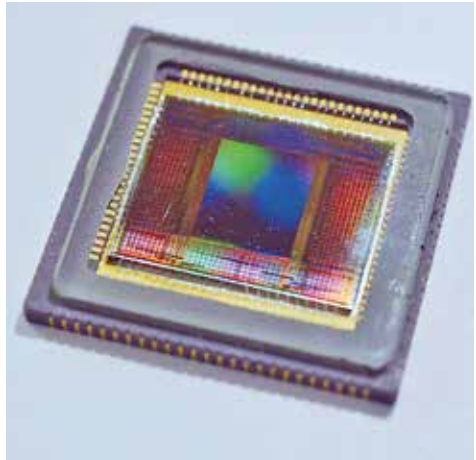

Разработкой камеры занималось входящее в «Росэлектронику» НПП «Пульсар». Ключевой особенностью новинки является созданный специалистами предприятия кремниевый матричный фотоприемник, который отвечает за формирование изображения. Применение отечественной электронно-компонентной базы позволяет отказаться от иностранных поставщиков при обслуживании аппаратуры.

Камера отличается низким энергопотреблением и малым весом — всего 500 граммов. Она интегрируется в существующую систему заказчика через необходимый ему интерфейс и позволяет записывать на сервер потоковое видео с разрешением 1280x1024 пикселя.

Сейчас камеры проходят испытания. По их результатам будет принято решение о запуске серийного производства аппаратуры, которая сможет заменить импортные аналоги. Подобные камеры востребованы, например, в робототехнике или на автоматизированных производственных линиях промышленных предприятий, где необходимо осуществлять постоянный контроль технологических процессов.

«Использование отечественной электронно-компонентной базы в новых камерах «Пульсара» позволит оперативно проводить техническое обслуживание и замену существующих систем машинного зрения. Кроме того, возможно будет использовать такие системы на производствах, где запрещено применение иностранного оборудования. На основе новой камеры мы планируем создать собственную систему технического зрения с использованием технологии нейронных сетей. Она позволит одновременно контролировать до 30 параметров производственного процесса», — отметил генеральный директор НПП «Пульсар» Сергей Боровой.

НПП «Пульсар» специализируется на создании сверхвысокочастотных, силовых, фотоэлектронных и микроэлектронных приборов. Также предприятие выпускает радиоэлектронную аппаратуру для информационных систем гражданского назначения.

Медицинские наконечники

Улан-Удэнское приборостроительное производственное объединение «Концерна Радиоэлектронные технологии» стало дипломантом Всероссийского государственного конкурса «100 лучших товаров России». Разработка полимерных нестерильных наконечников к пипеточным дозаторам, которые предприятие создало в рамках импортозамещения, получила награды в номинации «Продукция производственно-технического назначения» и в специальной номинации «Новинка».

Фото: «Концерн Радиоэлектронные технологии»

Торжественная церемония награждения участников федерального конкурса «100 лучших товаров России» состоялась 21 ноября. Лауреатами и дипломантами стали 15 предприятий и предпринимателей региона в различных номинациях. Награды вручал глава Республики Бурятия — председатель правительства Республики Бурятия Алексей Цыденов.

Наконечники для дозаторов — расходный медицинский материал, широко используемый в системах диагностики. Помимо проведения медицинских анализов, наконечники востребованы ветеринарными, химическими лабораториями и исследовательскими центрами.

«Наше предприятие работает не то чтобы над импортозамещением. Мы работаем над импортоопережением. Предприятие осваивает новые виды продукции, выпускает высокотехнологичные изделия, развивается семимильными темпами. Очень значимо, что это происходит благодаря мерам государственной поддержки. Как результат, наши наконечники востребованы и известны далеко за пределами региона. Это подтверждают и сегодняшние награды конкурса «100 лучших товаров России», — отметил генеральный директор Улан-Удэнского приборостроительного объединения Владимир Лучников.

Также в рамках конкурса заместитель начальника цеха медицинских изделий по технической части Улан-Удэнского приборостроительного объединения Андрей Лизунов был удостоен знака «Отличник качества».

В настоящее время Улан-Удэнское приборостроительное объединение выпускает более 5 млн нестерильных наконечников в месяц разных типоразмеров. Реализация проекта стала возможна благодаря целевому льготному займу Фонда развития промышленности Минпромторга РФ.

Скорость работы госсервисов

Скорость работы государственных сервисов до 2030 года вырастет на 25%, а граждане смогут получать госуслуги в одно касание. Об этом сообщил журналистам вице-премьер Дмитрий Чернышенко, комментируя итоги стратегической сессии по формированию национального проекта «Экономика данных».

«Скорость работы государственных сервисов вырастет на 25% [к 2030 году]. Люди смогут быстро и качественно получать государственные услуги буквально в одно касание», — сказал вице-премьер.

Дмитрий Чернышенко отметил, что значительно повысится сохранность и безопасность личных данных жителей, а доверие к современным цифровым технологиям возрастет. Кроме того, до 2030 года, по его словам, будет поддержано не менее 1 тыс. IT-стартапов, создано порядка 2 тыс. инновационных решений и продуктов, а также подготовлено более 850 тыс. специалистов в сфере высоких технологий. Дмитрий Чернышенко отметил, что необходимо прежде всего внедрить большие данные во все сферы жизни страны, в том числе в органы власти, а также системно создавать отрасли и рынки будущего.

«Данные активно генерируются во всех отраслях экономики и социальной сферы. Российский рынок данных — быстрорастущий и перспективный. По прогнозам экспертов, к 2030 году его объем достигнет 800 млрд рублей, а применение технологий искусственного интеллекта добавит более 11 трлн рублей к ВВП», — напомнил вице-премьер.

Также Дмитрий Чернышенко сообщил, что новый нацпроект охватит основные сферы, такие как социальное развитие, наука и образование, здравоохранение, транспорт, связь, IT-инфраструктура городов. В рамках нацпроекта будут развиваться ключевые технологические направления, включая квантовые технологии, облачные сервисы, искусственный интеллект и платформенные решения.

«Для исполнения конкретных задач нацпроекта будут запущены 10 федеральных проектов. В рабочие группы национального проекта вошли более 220 ведущих экспертов, представляющих научное сообщество, компании-лидеры и органы государственной власти. Рассчитываем, что благодаря внедрению нового нацпроекта до конца десятилетия развитие экономики данных повысит доход российских отраслей до 6%», — добавил Дмитрий Чернышенко.

КОРОТКО

ИМПОРТОЗАМЕЩЕННЫЕ «ЛАСТОЧКИ»

«Российские железные дороги» планируют получить 12 импортозамещенных поездов «Ласточка» до конца 2023 года. Об этом журналистам сообщил заместитель генерального директора холдинга Иван Колесников.

«В настоящее время новый электропоезд ЭС104 полностью из российских комплектующих, который произведен холдингом «Синара — транспортные машины», проходит сертификацию. Планируется, что до конца 2023 года компания поставит холдингу РЖД 12 электропоездов», — сказал он.

Иван Колесников добавил, что эти поезда будут обслуживать пассажиров в пригородном сообщении на маршрутах в Пермском крае и Свердловской области.

УСКОРЕНИЕ РОСТА ВВП

Рост российской экономики в III квартале 2023 года составил 5,5% в годовом выражении после роста на 4,9% во II квартале и снижения на 1,8% в I квартале, по предварительной оценке Росстата.

Данные Росстата оказались лучше ожиданий экономистов (консенсус-прогноз аналитиков, опрошенных «Интерфаксом», предполагал рост в III квартале на 5,2%), расчетов Минэкономразвития РФ (также рост на 5,2%) и оценки Банка России (рост на 5,1%).

«При расчете использованы индикаторы отраслевой статистики, которые показали рост производства (в III квартале) в следующих видах экономической деятельности: оптовый товарооборот — на 22,9%; розничный товарооборот — на 11,3%; обрабатывающие производства — на 10,2%; строительство — на 8%; пассажирооборот — на 6,3%; сельское хозяйство — на 4%; водоснабжение, водоотведение, организация сбора и утилизация отходов, деятельность по ликвидации загрязнений — на 3,4%», — говорится в комментарии Росстата к данным по ВВП за III квартал.

Более подробные данные по ВВП за III квартал Росстат представит 13 декабря.

Официальный прогноз Минэкономразвития РФ от сентября предполагает рост ВВП в 2023 году на 2,8%. При этом глава Минэкономразвития РФ Максим Решетников на прошлой неделе заявил, что рост в 2023 году будет выше этой оценки и составит 3%.

ВНУТРЕННИЙ РЫНОК НЕФТЕПРОДУКТОВ

Заместитель Председателя Правительства Александр Новак провел совещание по ситуации на внутреннем рынке нефтепродуктов с руководством нефтяных компаний, представителями Минэнерго РФ, Минфина РФ, ФАС, Минсельхоза РФ и Санкт-Петербургской международной товарно-сырьевой биржи.

Представители Минэнерго и Минсельхоза РФ отметили стабилизацию цен на топливо в стране и отсутствие его дефицита. В большей части регионов продолжается плановое снижение цен на бензин и дизельное топливо в мелкооптовом сегменте в соответствии с биржевой динамикой.

Александр Новак поручил Минэнерго РФ и ФАС мониторить ситуацию с ценами на топливо в отдельных регионах.

ФОТОРЕПОРТАЖ

29 ноября 2023 г.

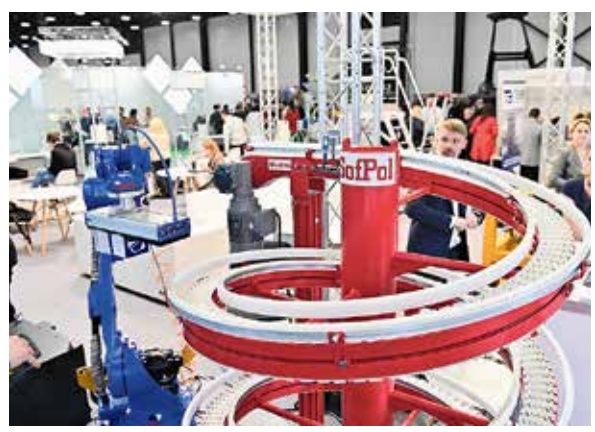

29 ноября 2023 г.

ФОТОРЕПОРТАЖ

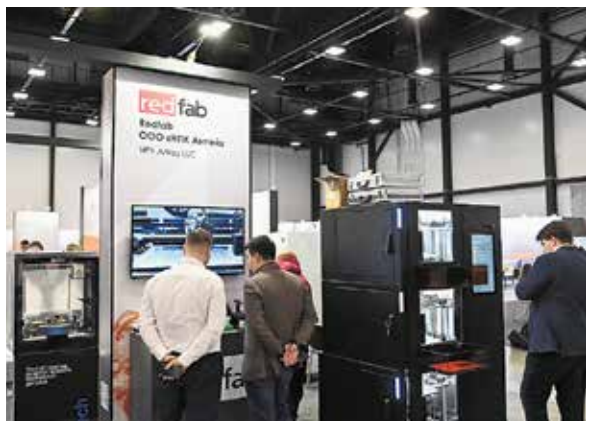

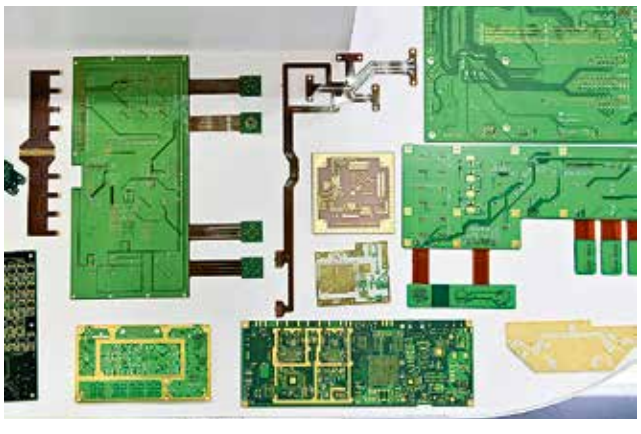

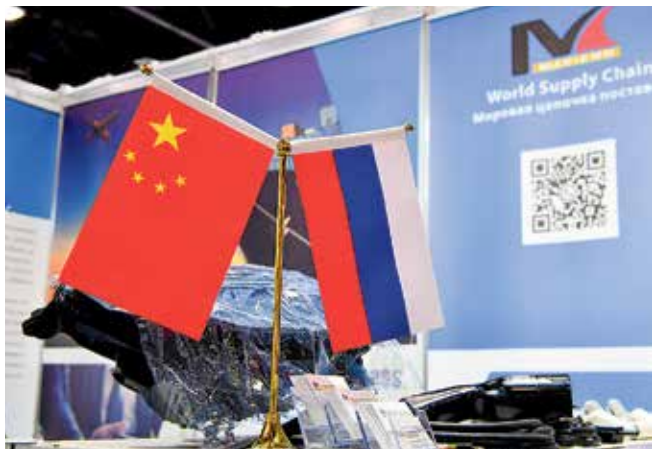

По земле, в небесах и на водной глади

Участники сессии «Беспилотные технологии сегодня и завтра» обсудили проблемы и направления развития отрасли, меры поддержки, кадровый потенциал и лучшие практики применения дронов.

Директор бизнес-блока государственной корпорации развития «ВЭБ. РФ» Максим Дузь рассказал о перспективах развития нового вида транспорта с точки зрения инвестора. По его словам, на сегодня есть три основных направления разработки беспилотных технологий: автономное судовождение, которое уже практикуется в Приморском крае и на Сахалине, создание логистических коридоров на железных дорогах (недавно запущена тестовая грузовая линия «Москва — Санкт-Петербург») и доставка грузов по воздуху. Не секрет, что для того, чтобы вдохнуть жизнь в любой проект, его необходимо профинансировать. К сожалению, после введения в отношении нашей страны экономических санкций объем зарубежных инвестиций в российские беспилотные технологии упал примерно в 10 раз. В результате многие интересные задумки так и остались нереализованными. Выходом здесь может стать поддержка со стороны государства, но она должна быть ориентирована только на проекты, имеющие перспективы в плане коммерческой окупаемости.

О проблемах, препятствующих развитию беспилотных технологий, и способах их преодоления говорил гендиректор Ассоциации работодателей и предприятий индустрии беспилотных авиасистем «АЭРОНЕКСТ» Глеб Бабинцев. Все эти барьеры, по его классификации, подразделяются на производственные, эксплуатационные и ментальные.

Глеб Бабинцев отметил, что скорость выхода инноваций на рынок занимает довольно много времени, поэтому если мы выстраиваем кучу административных барьеров, то рискуем потерять многие наработки. К примеру, запрет на испытания БпЛА в воздушном пространстве привел к тому, что разработчики не могут нормально работать, а многие контракты разрываются. Другой барьер связан с длительностью и сложностью процесса сертификации, что недопустимо в современных условиях, когда и сама техника, и требования к ней меняются очень быстро. Достаточно сказать, что некоторые разработчики подавали заявки на сертификацию еще в 2016–2017 годах и до сих пор ждут решения. Проблемой также является вопрос обеспечения безопасности полетов совместно с воздушными судами в общем воздушном пространстве. Определенные меры по снятию барьеров принимаются, но пока их недостаточно. К примеру, недавно Правительство России разрешило создать в регионах свободные зоны для полетов БпЛА, где можно будет проводить испытания при соблюдении ряда правил, однако, по мнению докладчика, это не более чем полумера.

Участники дискуссии затронули и тему формирования кадрового потенциала. Принцип «Кадры решают все» для такой новой и динамично развивающейся сферы, как беспилотные технологии, особенно актуален. Ведь без квалифицированных специалистов, которых действительно не хватает, невозможно ни создать современное производство, ни разработать продвинутую модель. Решить эту проблему, по мнению делегатов, можно путем возрождения инженерного образования в России и ведения грамотной профориентационной работы. В конце концов, все самое лучшее и прорывное создают именно те, у кого горят глаза и есть огромное желание творить, как бы пафосно это ни звучало.

Представитель научно-производственного предприятия «Радар ММС» рассказал о разработанных компанией перспективных образцах беспилотных летательных и морских аппаратов. Многие из них уже давно эксплуатируются и существуют далеко не в единичных экземплярах. Например, беспилотник, доставляющий грузы к объектам «Газпрома» и «Роснефти». Он может работать в сложных метеоусловиях и нести до 100 кг полезной нагрузки. Так что идеи и любопытные ноу-хау есть, осталось только наладить и упорядочить «беспилотное хозяйство».

Выпуск кислородного оборудования

Госкорпорация «Ростех» наращивает выпуск кислородно-дыхательной аппаратуры и систем пожаротушения для спасателей МЧС и подводников, а также для медицины и авиации. Благодаря запущенной на НПП «Респиратор» новой автоматизированной гальванической линии объемы производства вырастут на 30%. Передовые технологии значительно повысят качество наносимого покрытия и практически исключат ручной труд.

Пятьдесят процентов аппаратов, обеспечивающих жизнедеятельность человека в непригодной для дыхания среде, состоят из деталей, на которые наносится гальваническое покрытие. Оно существенно увеличивает срок службы комплектующих, тем самым продлевая эксплуатационный период и повышая надежность выпускаемых изделий.

С запуском нового оборудования предприятие сможет не только полностью закрывать свои потребности, но и выполнять работы для смежных предприятий Госкорпорации. На автоматизированной линии детали проходят весь цикл технологических операций — от обезжиривания до нанесения окончательных покрытий и сушки.

«Кислородное оборудование и системы пожаротушения на сегодняшний день очень востребованы. Открытие новой гальванической линии входит в масштабный проект модернизации производства, который разрабатывался в течение нескольких лет. Его стоимость составила порядка полумиллиарда рублей. Благодаря модернизации работа, которую раньше сотрудники предприятия делали за 8-часовой рабочий день, теперь выполняется за 2 часа», — сказали в Ростехе.

Импортозамещенный самосвал

На автомобильном заводе собрали первый антисанкционный самосвал поколения К5. КАМАЗ-6595 сошел с конвейера, прошел испытания в цехе комплектации и сдачи автомобилей и ждет отправки в Научно-технический центр.

Надежная, удобная, мощная машина, выпуск которой начался в сентябре 2020 года, сразу завоевала симпатии потребителей. В 2021 году эта модель стала обладателем Гран-при журнала «За рулем» в номинации «Строительные грузовики». Выпуск этих большегрузов был приостановлен на год, и вот обновленный самосвал снова выходит с конвейера автогиганта.

«С самого начала эта модель отличалась высокой степенью локализации, поэтому сборка обновленного варианта затруднений не вызвала, — пояснил начальник отдела анализа эффективности сборочных производств Владимир Арасланов. — На кабину 6595 новыми производителями поставлены педальный корпус, зеркала, ветровое стекло. На шасси стало больше узлов, которым не страшны санкции».

Коробка передач самосвала оснащена локализованными компонентами, заменены топливная аппаратура и пневматические тормозные автоматы, электрогидроусилитель руля.

«На трехосник КАМАЗ-6595 установлен более мощный двигатель Р6 в 460 л. с. Пятилистовая рессора на передней подвеске обеспечит более высокую нагрузку на переднюю ось, объем топливного бака увеличен до 500 литров, до 20 тонн вырос объем кузова, — перечислил преимущества обновленного самосвала поколения К5 главный специалист по перспективным автомобилям Артем Осипов. — Кроме того, модель отличается массивным трехсекционным бампером из штампованной стали спереди и усиленным брусом безопасности сзади, металлической сеткой, защищающей фары и радиатор автомобиля от попадания камней».

Фото: ПАО «КАМАЗ»

После замены комплектующих порядок сборки остался прежним. Предложения технологов направлены на улучшение собираемости автомобиля, он должен вписаться в такт работы конвейера.

Сейчас обновленный самосвал ждет отправки в Научно-технический центр компании, где планируется проведение серии испытаний. Все замененные узлы должны соответствовать требованиям надежности и безопасности. А на автомобильном заводе уже заложили еще один КАМАЗ-6595, также на подходе два обновленных тяжелых четырехосных большегруза с индексом 65951.

Механизм промышленной кооперации

9 ноября 2023 года Комитет Совета Федерации по экономической политике провел круглый стол на тему «О развитии механизмов стимулирования промышленной кооперации и содействия повышению экспорта в рамках Евразийского экономического союза».

Модератором мероприятия выступил заместитель председателя Комитета СФ Константин Долгов. В работе круглого стола приняли участие представители федеральных органов исполнительной власти, предпринимательского, научного и экспертного сообществ.

РСПП был представлен экспертом Управления международного многостороннего сотрудничества и интеграции Еленой Мартыновой.

Содействие развитию промышленной кооперации является одним из приоритетов председательства РСПП в Деловом совете ЕАЭС в текущем 2023 году. В частности, этот вопрос был проработан на 22-м заседании Президиума Делового совета ЕАЭС в мае этого года. По его итогам в адрес ЕЭК были направлены предложения по доработке проекта Положения об отборе совместных кооперационных проектов в отраслях промышленности и оказании финансового содействия при их реализации государствами — членами ЕАЭС, которые были учтены в итоговых документах, утвержденных на недавнем Евразийском межправительственном совете (ЕМПС).

РСПП выступает за максимально широкое привлечение не только крупного, но также малого и среднего бизнеса для участия в проектах промышленной кооперации.

«Со своей стороны, по линии РСПП и Делового совета ЕАЭС мы готовы оказывать максимальное содействие в формировании перечня перспективных проектов и их представлении в финансовые организации, участвующие в программе субсидирования евразийской промышленной кооперации», — сказала Елена Мартынова.

На предстоящих заседаниях Президиума Делового совета ЕАЭС и Консультативного совета по взаимодействию Евразийской экономической комиссии и Делового совета ЕАЭС будут предметно обсуждаться перечни конкретных проектов.

Промышленное развитие Рязанской области

Инновации и достижения промышленности Рязанской области представлены на коллективном стенде, который был создан при поддержке Государственного Фонда развития промышленности Рязанской области на Международном форуме-выставке «Российский промышленник — 2023». В рамках коллективного стенда предприятий Рязанской области на выставке принимают участие сразу 14 компаний.

ООО «Фармэра» осуществляет выпуск отечественных стерильных лекарственных средств для лечения онкологических заболеваний. Поставка лекарственных препаратов осуществляется через сеть дистрибьюторов в 40 регионах РФ и охватывает 116 учреждений здравоохранения Российской Федерации.

ООО «ЭРА» является крупнейшим производителем вентиляционного оборудования в России и одним из крупнейших в мире. Под пятью брендами ERA, DICITI, EVECS, AURAMAX и ERA PRO выпускается весь спектр оборудования для вентиляционных и ревизионных систем — всего более 2500 наименований товара. Продукция компании отгружается в 60 стран.

ООО «Фахманн Руссланд» производит комплектующие для плоской кровли. Продукция реализуется во многих федеральных розничных сетях, торгующих строительными материалами. Производство укомплектовано роботизированными станками и высокотехнологичным оборудованием. Собственное конструкторское бюро обеспечивает инновационный подход и новые технические решения.

Филиал АО «ГРПЗ» — Касимовский приборный завод выпускает стерилизационное, лабораторное, физиотерапевтическое оборудование.

АО «Интеркросс» — российский производитель телекоммуникационного, электротехнического и иного высокотехнологичного оборудования, разработчик комплексных инфраструктурных решений для городской среды в рамках концепции «Умный город». Также предприятие осуществляет производство оборудования, разработку и реализацию инфраструктурных решений в сфере транспортных систем и дорожного хозяйства.

ПАО «Завод «Красное знамя» основано в 1918 году, входит в состав ОАО «Концерн ПВО «Алмаз — Антей». Основные направления деятельности: производство бортовой аппаратуры, комплексов самонаведения зенитно-ракетных систем, фазированных антенных решеток и электросилового оборудования для кораблей. В рамках реализации программ импортозамещения создан корпоративный центр печатных плат класса «5» и выше. Предприятием налажен выпуск продукции медицинского назначения — рентгенографического аппарата.

ООО «Келер Рус» занимается обработкой металла на современном лазерном, гибочном и сварочном оборудовании, предлагая следующие услуги: лазерная резка металла, гибка металла, сварка металла, отвод продуктов сгорания. Также совместно с немецким производителем HEIDEBRENNER занимается разработкой и производством теплового оборудования для профессиональной кухни самого разного профиля, а также газогорелочных устройств различного типа и назначения.

Основная сфера деятельности ООО «МГК «Световые технологии» — разработка и производство светильников общего и специального назначения для внутреннего и наружного освещения. Завод является производителем и поставщиком более 9000 модификаций световых приборов для различных областей применения — от административных и офисных зданий до промышленных объектов и стадионов. Мощность производства — 600 000 светильников в месяц.

ООО «ИПро» разрабатывает, производит сигнализации с использованием мобильной связи, а также разрабатывает и производит приборы для построения системы «Умный дом». Приборы помогают управлять домом с помощью мобильного телефона.

В группу компаний «Медителл» входят две производственные площадки: ООО «Русвата» и ООО «Медителл». Компании производят текстильные изделия различного назначения. Завод является единственным в России предприятием полного цикла в своей отрасли. Общество выпускает как традиционные перевязочные изделия медицинского назначения, гигиеническую продукцию, так и инновационный нетканый материал на основе хлопковых волокон и марлю медицинскую из нетканого материала, аналогов которых в России не существует. Продукция способна успешно конкурировать с иностранными аналогами. Поставки осуществляются по всей территории России.

АО «Моринформсистема-Агат-КИП» создано в 2010 году и входит в АО «Концерн «Моринформсистема-Агат». В 2020 году предприятие в составе Концерна вошло в АО «Корпорация Морского Приборостроения». АО «Моринформсистема-Агат-КИП» выполняет научно-исследовательские и опытно-конструкторские работы с последующим освоением в производстве приборов измерения и контроля различных параметров среды (температуры, уровня, давления, расхода, концентрации) и автоматизированных систем контроля нейтронно-физических параметров сред, учета и контроля топлива кораблей и судов, параметров посадки судна. Взаимодействует с предприятиями и учреждениями оборонно-промышленного комплекса, ГК «Росатом», Федеральным космическим агентством и Минобороны России.

АО «Рязанский радиозавод» является крупнейшим поставщиком средств связи для Министерства обороны России, МВД, ФСО. Предприятие в составе концерна «Созвездие» входит в АО «Объединенная приборостроительная корпорация» Государственной корпорации «Ростех». Среди предприятий концерна завод является ведущим по выпуску средств радиосвязи пятого поколения. Отдельные направления производства предприятия — изготовление различных командно-штабных машин, а также создание учебно-тренировочных средств для подготовки военнослужащих к эксплуатации новейшей техники связи.

ООО «Теплоприбор» входит в состав холдинга Финансово-промышленной компании «Инвест». Компания включена в реестр предприятий оборонно-промышленного комплекса. Предприятие разрабатывает и производит контрольно-измерительные приборы для энергетики и сферы ЖКХ, нефтегазовой, химической и перерабатывающей промышленности, для объектов атомной энергетики, ракетной техники.

ООО «Точинвест» также входит в состав холдинга ФПК «Инвест». Завод занимается производством оцинкованных барьерных ограждений дорожной и мостовой групп и металлоконструкций дорожной инфраструктуры, в том числе производство пешеходных ограждений, остановочных павильонов. Производственные мощности позволяют выпускать более 10 000 тонн металлоконструкций в месяц.

Предприятия региона стремятся найти новых партнеров для совместного развития, а также открыть новые рынки для своей продукции.

Успешный полет Ил-96-400М

Опытный образец российского широкофюзеляжного дальнемагистрального самолета Ил-96-400М, изготовленный в филиале ПАО «Ил» — ВАСО, входящем в Объединенную авиастроительную корпорацию «Ростеха», впервые поднялся в воздух. В ходе полета выполнялась проверка устойчивости, управляемости воздушного судна, работоспособности систем, силовой установки и радиотехнических средств захода на посадку. Программа испытаний прошла в штатном режиме, была подтверждена стабильная работа российских систем и оборудования, большинство из которых изготовлены предприятиями Госкорпорации «Ростех».

Самолет пилотировал экипаж: командир воздушного судна, шеф-пилот ПАО «Ил», заслуженный летчик-испытатель России Сергей Сухарь, заслуженный летчик-испытатель России Игорь Зинов, заслуженный штурман-испытатель России Сергей Горемыкин, бортинженер-испытатель 1-го класса Павел Литвяков, бортовой электрик-испытатель Дмитрий Семенов. Полет проходил на высотах до 2000 м, скорости до 390 км/ч и продолжался 26 минут.

«Первый и успешный полет модернизированного Ил-96-400М — это демонстрация высочайшего уровня компетенций отечественных КБ и авиазаводов. Самолет не просто сохранил высокие показатели Ил-96–300, но и получил новые эксплуатационные и транспортные возможности. За счет нового современного пилотажно-навигационного и радиосвязного оборудования на российских компонентах повышается безопасность и надежность полетов, а в аэродинамической компоновке, конструкциях и системах самолета применяются решения, обеспечивающие эксплуатационную эффективность. В дальнейшем новое судно позволит развивать и совершенствовать наши компетенции в создании широкофюзеляжных дальнемагистральных самолетов», — рассказал заместитель Председателя Правительства — министр промышленности и торговли Денис Мантуров.

«Самолет позволит обеспечить грузовые авиаперевозки, а также транспортную доступность различных регионов страны. Максимальная дальность полета, в частности, в пассажирской двухклассной компоновке составит 8100 км. Первый полет Ил-96-400М демонстрирует, что у российской промышленности есть все необходимые технологии для строительства широкофюзеляжных дальнемагистральных лайнеров. Подчеркну, что создание таких самолетов — уникальная компетенция», — сказал генеральный директор госкорпорации «Ростех» Сергей Чемезов.

Самолет является модернизированной версией Ил-96-300, отличается удлиненным на 9,35 м фюзеляжем, более мощными двигателями ПС-90А1 и вмещает до 370 пассажиров.

Ил-96-400М получил новые эксплуатационные и транспортные возможности за счет модернизации пилотажно-навигационного и радиосвязного оборудования, которое соответствует действующим и перспективным требованиям российских и международных авиационных регуляторов. По показателям надежности и безопасности полета Ил-96-400М полностью соответствует своим знаменитым предшественникам — самолетам Ил-86 и Ил-96, а также лучшим мировым образцам за счет резервирования систем самолета и его аэродинамической компоновки.

«Новая модернизированная версия самолета семейства Ил-96 дополнит линейку гражданских самолетов ОАК в сегменте широкофюзеляжных лайнеров и позволит предложить рынку, наряду с МС-21–310, SJ-100 и Ту-214, самолеты различной размерности и дальности, которые способны обеспечить маршрутную сеть по всей стране», — сказал по итогам первого полета генеральный директор ПАО «ОАК» Юрий Слюсарь.

Ил-96-400М может иметь грузовую, а также одно-, двух— и трехклассную компоновки, оснащен современной информационно-развлекательной системой, обеспечивающей доступ к интернету, телевидению и спутниковой связи, современным буфетно-кухонным оборудованием.

Применение модернизированного навигационного комплекса повысит безопасность полетов и позволит упростить экипажам процесс захода на посадку. Разработка соответствует последним требованиям к навигационному оборудованию широкофюзеляжных лайнеров, совершающих полеты в Европейской общей авиационной зоне, а также над безориентирной местностью — океанами, пустынями, протяженными лесными массивами. Такие маршруты являются наиболее сложными для навигации, поскольку пилоты не могут определить местоположение самолета визуально и ориентируются в пространстве с помощью приборов. Новый навигационный комплекс создан из российских комплектующих с учетом действующих международных требований к системам навигации.

Полетный лист на первый полет Ил-96-400М был подписан на капоте черной «Волги» управляющим директором ПАО «Ил» Даниилом Бренерманом и начальником летно-испытательного центра ПАО «Ил» Константином Летовым. Традицию ввел более 50 лет назад Генрих Новожилов, в то время генеральный конструктор ОКБ Ильюшина, поставив свою подпись в полетном листе транспортного самолета Ил-76 на капоте служебного автомобиля. Тот взлет прошел успешно, и такое подписание стало доброй ильюшинской традицией.

«Стартовала программа летных испытаний нового Ил-96-400М. Для нас это подтверждение уникальных компетенций ПАО «Ил» в создании самолетов данного типа. Только три авиастроительных центра в мире сохраняют за собой право создавать широкофюзеляжные лайнеры. Программа Ил-96-400М — это развитие надежной и проверенной опытом эксплуатации платформы Ил-96 за счет применения современных технологий, установки модернизированного бортового оборудования и систем. Впереди предстоит большой объем испытаний и сертификация модернизированного воздушного судна», — сообщил по итогам первого полета Даниил Бренерман.

Новый лайнер окрашен в ливрею в фирменном стиле Объединенной авиастроительной корпорации.

Единый реестр концессионных соглашений

Минэкономразвития России запустит единый реестр концессионных соглашений. Министерство планирует ежегодно размещать информацию о реализуемых и завершенных по окончании срока действия концессионных соглашениях по всей России по состоянию на 1 января 2023 года.

«Сейчас информация о количестве реализуемых проектов и объеме инвестиций публикуют различные источники, например Роинфра или ВЭБ.РФ. Эти данные сильно разнятся. Теперь единый и достоверный источник информации для всех — реестр реализуемых проектов от ответственного министерства. При этом верификация информации в реестре будет проводится в рамках ежегодного мониторинга проектов ГЧП и формирования рейтинга субъектов РФ по уровню развития ГЧП, которые делает Минэкономразвития», — сказал первый заместитель министра экономического развития Илья Торосов.

По его словам, реестр позволит повысить прозрачность механизма концессий, а для самих инвесторов он нужен как дополнительный источник информации о востребованных направлениях для ГЧП и об опыте других участников рынка.

«Так, портфель проектов, запущенных в 2023 году, показывает, что наиболее востребованными направлениями стали коммунально-энергетическая и социальные сферы. Раскрытие информации о реализуемых концессиях на территории страны обеспечит оперативный доступ органов государственной власти к информации о статусе реализации проектов, что упростит контроль за их реализацией», — отметил Илья Торосов.

Индексация зарплаты

Объединенная двигателестроительная корпорация проиндексировала заработную плату своим сотрудникам. Рост средней зарплаты по ключевым производственным профессиям в 2023 году составил около 30%, а в целом по корпорации — 17%. Размер оплаты труда был увеличен в соответствии с корпоративной программой по привлечению, развитию и удержанию персонала.

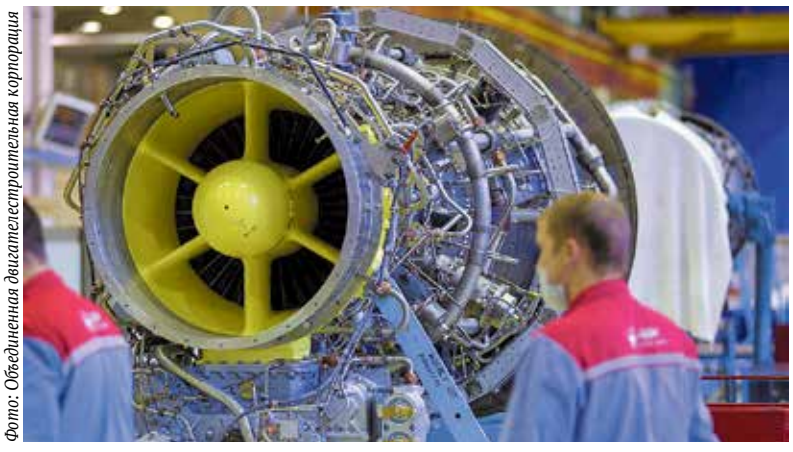

Фото: Объединенная двигателестроительная корпорация

Предприятия ОДК наращивают производственные мощности, чтобы обеспечить авиационную отрасль отечественными двигателями. На предприятиях появилась острая необходимость в новых высококвалифицированных кадрах. Сегодня корпорация выполняет сразу несколько ключевых проектов в области гражданской авиации, такие как самолетные двигатели ПД-14, ПД-8 и ПД-35, вертолетные двигатели ВК-650В и ВК-1600В, турбина большой мощности для энергетики ГТД-110М и энергетический агрегат для буровых платформ ГТА-8 и др.

В ОДК в этом году запустили комплексную программу по привлечению, развитию и удержанию персонала. Программа предполагает всестороннюю поддержку как действующих работников, так и тех, кто планирует устроиться на работу в ОДК.

«Мы стремимся, чтобы наши сотрудники получали достойную зарплату, которая в полной мере отвечает показателям на рынке труда. В 2023 году до 30% выросла средняя заработная плата работников производственных профессий. На предприятиях ОДК, где уровень зарплаты отличался от общего уровня, индексация прошла в три этапа. По всей корпорации зарплата повысилась в среднем на 17%, что значительно выше прогнозных показателей Минэкономразвития РФ по стране на 2023 год», — отметила заместитель генерального директора по персоналу ОДК Людмила Берешева.

В 2024 году ОДК сохранит подход к индексации дохода работников с учетом тенденций рынка труда.

29 ноября 2023 г.

РОССИЙСКИЙ ПРОМЫШЛЕННИК: ДЕНЬ ВТОРОЙ

29 ноября		
ОФИЦИАЛЬНЫЕ МЕРОПРИЯТИЯ		
11.00–12.30	Павильон F Зона открытия	**Официальное открытие Международного форума-выставки «Российский промышленник» и осмотр выставки** Организаторы: Российский союз промышленников и предпринимателей, Министерство промышленности и торговли Российской Федерации, Правительство Санкт-Петербурга, ООО «ЭФ-Интернэшнл»
13.00–14.30	Конгресс-центр Зал D2	**Пленарное заседание Международного форума-выставки «Российский промышленник»** Организаторы: Российский союз промышленников и предпринимателей, Министерство промышленности и торговли Российской Федерации, Правительство Санкт-Петербурга
ТРЕК ТЕХНОЛОГИЧЕСКИЙ СУВЕРЕНИТЕТ		
09.30–11.00	Конгресс-центр Зал D3	Панельная дискуссия **«Регионы: стратегии промышленного роста»** Сессия при поддержке ТАСС Организаторы: ИТАР ТАСС
09.30–11.00	Конгресс-центр Зал A4-A5	**Общее собрание Научно-производственного арктического кластера Санкт-Петербурга** Организаторы: Комитет Санкт-Петербурга по делам Арктики. Специализированная организация АО «Технопарк Санкт-Петербурга»
09.00–10.30	Конгресс-центр Зал D4	**Возрождение российского автопрома: AutoInvest-2023** Организаторы: ООО «Ивент Менеджмент Групп/ Выставки Симпозиумы Бизнес» (EMG/ESB) (ООО «ИМГ/ВСБ»)
10.00–11.30	Конгресс-центр Зал A8-A9	Питч-сессия проектов **«Цифровые решения для промышленности и подготовки кадров»** Организаторы: Агентство стратегических инициатив (АСИ)
10.00–11.00	Павильон F Центральная площадка на стенде Санкт-Петербурга	Церемония награждения победителей конкурса **«За качество товаров (продукции), работ и услуг»** в 2023 году Организаторы: Комитет по промышленной политике, торговле и инновациям Санкт-Петербурга
12.30–13.00	Павильон F Центральная площадка на стенде Санкт-Петербурга	Показ студенческой коллекции ВОДА Коллекция **«Золото скифов»**, проект **«Крым PRO Красоту»**, авторы проекта Ульченко Анна, Коношевич Екатерина Организаторы: Художественно-технический институт (ВХУТЕИН) Республика Крым
14.30–16.00	Конгресс-центр Зал A4-A5	**Заседание Экспортного совета при Губернаторе Санкт-Петербурга** Организаторы: Комитет по промышленной политике, инновациям и торговле Санкт-Петербурга (КППИ)
15.00–17.00	Павильон F Центральная площадка на стенде Санкт-Петербурга	Деловая сессия **«Промышленный туризм — миф или реальность, лучшие практики и новые тренды»** Организаторы: ЭкспоФорум, Агентство стратегических инициатив (АСИ), Российский союз промышленников и предпринимателей
15.00–15.30	Конгресс-центр Презентационная зона (павильон F)	**Презентация ООО «НПО ЛАБС»** Организаторы: ООО «НПО ЛАБС»
15.30–17.30	Конгресс-центр Зал B10	Сессия **«Гармонизация бизнес-процессов — базис промышленной России»** Организаторы: Автономная некоммерческая организация «Российская система качества» (Роскачество)
15.30–17.30	Павильон F Лекторий	Семинар-дискуссия **«Искусственный интеллект на страже информационной безопасности. Потенциал предприятий Санкт-Петербурга в области искусственного интеллекта»** Организаторы: Центр компетенций по цифровизации бизнес-процессов Фонда развития цифровой экономики (ФРЦЭ), Экспотехностраж
16.00–18.00	Конгресс-центр Зал D4	Открытое заседание Комитета РСПП по промышленной политике и техническому регулированию с участием Комиссии РСПП по строительному комплексу и Комиссии РСПП по металлургическому комплексу **«Стальное строительство — драйвер развития металлургического комплекса»** Организаторы: Комитет РСПП по промышленной политике и техническому регулированию, Комиссия РСПП по строительному комплексу, Комиссия РСПП по металлургическому комплексу
16.00–17.30	Конгресс-центр Зал D2	Совместное заседание Координационного совета РСПП по импортозамещению, технологической независимости и инвестиционной активности и Президиумов Общественной организации и Регионального объединения работодателей «Союз промышленников и предпринимателей Санкт-Петербурга» **«Реализация концепции импортозамещения с учетом опережающего развития в Российской Федерации. Импортоопережение 2.0»** Организаторы: Российский союз промышленников и предпринимателей, Исполнительная дирекция Союза промышленников и предпринимателей Санкт-Петербурга
17.00–18.30	Конгресс-центр Зал D3	Церемония награждения. Церемония вручения общественных наград **«За вклад в развитие интеллектуальной собственности»** Организаторы: Ассоциация Центров поддержки технологий и инноваций РФ Фонд «Кадуцей» РОО «Санкт-Петербургская коллегия патентных поверенных»
17.30–21.00	Конгресс-центр	Показ дизайнеров проекта **«Петербургский дизайн».** Режиссер показа — Сергей Луковский, Bureau Lukovsky Вечерний прием (по приглашениям) Организаторы: Правительство Санкт-Петербурга, Фонд развития субъектов МСП в Санкт-Петербурге, ООО «Центр развития промышленности и инноваций»
ТРЕК КАДРЫ И ПРОФОРИЕНТАЦИЯ		
09.00–18.00	Конгресс-центр Залы D1, A1, A2, A3, A6-A7	**Всероссийский фестиваль университетских и технологических проектов** Организаторы: НИУ «Высшая школа экономики — Санкт-Петербург», Комитет по промышленной политике, инновациям и торговле Санкт-Петербурга (КППИ)
10.00–18.00	Конгресс-центр Зал B5-B6	Санкт-Петербургский конгресс **«Профессиональное образование, наука и инновации в XXI веке: кадры для новой экономики»** 1. Подготовка кадров для развития российской инфраструктуры качества 2. Роль института наставничества в подготовке научно-педагогических кадров 3. Инженерное образование: проблемы и перспективы Организаторы: Комитет по науке и высшей школе Санкт-Петербурга
15.30–17.00	Конгресс-центр Зал A8-A9	Круглый стол **«Формирование и развитие экосистемы повышения производительности труда»** Организаторы: АНО «Агентство по развитию человеческого капитала в Северо-Западном федеральном округе» (Региональный центр компетенций в сфере производительности труда Санкт-Петербурга), Комитет по труду и занятости населения Санкт-Петербурга
16.30–18.00	Конгресс-центр Зал B1	Открытая дискуссия Комитета РСПП по научно-образовательной и инновационной политике **«Основные инструменты развития отраслевого сектора исследований и разработок в современных условиях (ПИШ, ИНТЦ, Мегапроекты)»** Организаторы: Комитет РСПП по научно-образовательной и инновационной политике, Национальный исследовательский ядерный университет «МИФИ», Комитет РСПП по промышленной политике и техническому регулированию, Свердловский областной союз промышленников и предпринимателей
ТРЕК МЕЖДУНАРОДНАЯ КООПЕРАЦИЯ		
09.30–11.00	Конгресс-центр Зал B1	Бизнес-диалог **«Россия-Беларусь как ядро интеграции промышленных процессов на постсоветском пространстве»** Организаторы: Комитет по внешним связям Санкт-Петербурга, Российский союз промышленников и предпринимателей (РСПП)
09.30–11.00	Конгресс-центр Зал B10	Круглый стол **«Проекты и инициативы для международного сотрудничества»** Организаторы: Агентство стратегических инициатив (АСИ)
11.00–13.00	Конгресс-центр Зал D4	Закрытая сессия **«Расчетное сопровождение внешнеэкономической деятельности российских компаний: актуальные проблемы и решения»** (по списку) Организаторы: Комитет РСПП по финансовой политике, Управление финансовой политики и финансовых рынков РСПП
14.30–16.00	Конгресс-центр Зал B1	Бизнес-диалог **«Россия-Азия: новые возможности»** Организаторы: Русско-Азиатский Деловой Совет
17.30–18.30	Конгресс-центр Зал A4-A5	Конференция **«Диалог Санкт-Петербург — Латинская Америка: квалифицированные кадры для сильной экономики»** Пленарное заседание **«Трансформация торгово-экономического сотрудничества России и Латинской Америки: новые горизонты для взаимодействия через сферу высшего образования»** Организаторы: Комитет по внешним связям Санкт-Петербурга, НК СЭСЛА, ООО «ЭФ-Интернэшнл»
19.00–20.00	Конгресс-центр Зал B10	Конференция **«Диалог Санкт-Петербург — Латинская Америка: квалифицированные кадры для сильной экономики»** Круглый стол **«Возможности высшей школы Санкт-Петербурга в обучении студентов из стран Латинской Америки. Перспективы расширения сотрудничества в сфере высшего образования с привлечением потенциала латиноамериканских университетов»** Организаторы: Комитет по внешним связям Санкт-Петербурга, НК СЭСЛА, ООО «ЭФ-Интернэшнл»

В программу мероприятий могут быть внесены изменения. Уточняйте на www.promexpo.expoforum.ru

Итоги мониторинга за III квартал 2023 года

Подведены итоги мониторинга РСПП «Состояние российской экономики и деятельность компаний» за III квартал 2023 года. Главным ограничением работы компаний в III квартале стало, по оценкам почти 40% респондентов, ухудшение условий поставки сырья и комплектующих. В предыдущий отчетный период значимость этой проблемы была несколько ниже — доля варианта составляла тогда 28,9%.

Валютную нестабильность назвала ключевым ограничением деятельности треть опрошенных предприятий (+3,4 п.п.).

Сложности с доставкой закупаемого сырья, оборудования, комплектующих и ухудшение условий транспортировки продукции (в том числе удлинение сроков доставки, рост тарифов, отказы в страховании грузов и т.д.) мешали вести деятельность четверти компаний, принявших участие в последнем раунде опроса. Судя по всему, острота проблем в сфере логистики немного снизилась — доля ответа сократилась сразу на 6 п.п.

Недостаток оборотных средств оказывал негативное влияние на работу 24,7% организаций, в этом случае оценки не изменились.

Почти пятая часть компаний столкнулась и во II, и в III кварталах с невозможностью оснастить предприятие новым оборудованием, технологиями из-за существующего ограничения импорта товаров, работ или услуг.

Резкий рост цен на отечественную продукцию отметили как значимое ограничение работы 17,5% участников опроса (+3,2 п.п.), а рост цен на зарубежную продукцию и пересмотр существующих цен контрактов — 14,4% респондентов (-6,2 п.п.).

Снижение спроса почувствовали на себе в отчетный период 15,5% компаний, доля этого варианта сохранила свое значение.

Чуть меньше — 14,4% предприятий выбрали ответ «негативное влияние на нашу деятельность оказали санкционные ограничения со стороны западных стран». По сравнению с данными II квартала значимость такого рода ограничений стала несколько ниже — тогда этот ответ указала пятая часть компаний.

Около десятой части опрошенных сообщили, что в III квартале их компания не сталкивалась с какими-либо проблемами, которые могли бы серьезно помешать работе.

У ряда предприятий (у 6,2%) основные сложности возникали при проведении платежей с зарубежными контрагентами. То же число компаний отметило, что им пришлось сократить инвестиционные программы или перенести проекты на более поздний срок. Отказ партнеров от реализации совместных проектов негативно сказался на деятельности также 6,2% организаций. 5% респондентов сообщили, что ключевым ограничением работы в III квартале оказалась недоступность заемных средств.

Как и в предыдущие раунды мониторинга, компании в текущих условиях, прежде всего, планируют и дальше сокращать расходы. Об этом заявили почти три четверти участников, отвечая на вопрос, какие меры по повышению эффективности работы компании собираются применять в будущем.

40% организаций намерены реализовать программы по внедрению энергосберегающих и ресурсосберегающих технологий. Порядка 30% компаний собираются заняться разработкой программ по замещению импортной продукции — оборудования, комплектующих — в рамках собственных инвестиционных проектов.

Более четверти опрошенных (26,8%) планируют сохранить или даже увеличить объемы инвестиционных программ (вариант «собираемся сократить объемы инвестиций» респонденты отмечали в два раза реже). Столько же компаний ответили, что в планах реализация проектов по внедрению цифровых технологий в производство и/или оказание услуг.

Чуть меньше — 22,7% компаний займутся пересмотром списка поставщиков из-за новых ограничений в контактах с компаниями из стран Европы, США и др., поиском необходимой продукции на других рынках.

Повысить цены собираются также 22,7% предприятий, принявших участие в опросе (о возможном снижении цен в текущих условиях заявил только один респондент).

Пятая часть компаний намерена интенсифицировать производство — увеличить выпуск продукции (результатов деятельности) без расширения производства.

Переориентировать экспорт продукции на рынки стран, не присоединившихся к санкциям против России, стоит в планах почти десятой части опрошенных организаций.

Требовать аванс с покупателей собираются 8,2% компаний. Примерно столько же предприятий планируют отказаться от авансирования поставщиков.

Также 8,2% представителей бизнеса намерены менять структуру затрат предприятия без снижения выпуска и без сокращения объема затрат.

О возможной продаже непрофильных активов задумываются 7,2% опрошенных, ту же долю составил ответ «в планах переориентировать предприятие на выпуск иной продукции».

Ответы компаний изменились мало. Из значимых отличий — компании стали чаще выбирать ответ «собираемся повысить цены» (доля выросла почти на 10 п.п.) и реже — вариант «планируем начать требовать аванс с покупателей», в этом случае доля стала ниже в два раза.

Сокращение затрат на административные и хозяйственные нужды — наиболее популярный способ компаний снизить свои расходы. Об этом сообщили 73,6% организаций, планирующих в будущем приступить к решению этой задачи.

В два раза реже организации отвечали, что они планируют начать экономить на сырье и комплектующих, а также сократить расходы на потребляемые услуги (консалтинг и т.д.).

Снизить затраты на персонал собираются 16,7% организаций из множества. Чуть меньше — 12,5% компаний намерены снизить расходы на благотворительные социальные программы, реализуемые в регионах присутствия.

В целом распределение ответов осталось прежним — за исключением того, что компании стали несколько чаще указывать вариант «в планах уменьшение расходов на персонал». В основном эти организации собираются ограничиться сокращением найма персонала.

РОССИЙСКИЙ ПРОМЫШЛЕННИК
МЕЖДУНАРОДНЫЙ ФОРУМ-ВЫСТАВКА
3 SHOW DAILY
EXPOFORUM №3, 30 ноября 2023 г. Официальное новостное издание Форума-выставки

В НОМЕРЕ:
- Подробности каждого дня работы Международного форума-выставки «Российский промышленник»
- Ключевые участники Форума-выставки, их экспозиции и предложения
- Инновации, новинки, перспективные программы
- Фоторепортажи и фотофакты Форума-выставки
- Развитие инженерной деятельности
- Главные проекты импортозамещения
- Анонсы, приглашения, презентации Международного форума-выставки «Российский промышленник»

По вопросам участия в проекте:
+7 (912) 371-66-44, (909) 718-88-71, (916) 059-13-53, (495) 505-76-92
e-mail: svv@promweekly.ru, redactor_opr@mail.ru

ПРИГЛАШАЕМ К УЧАСТИЮ!!!

СПИСОК УЧАСТНИКОВ ВЫСТАВОЧНОЙ ЭКСПОЗИЦИИ

0–9
B29 3-ТОНН, ООО

A–Z
D8.3 BEIJING PEITIAN TECHNOLOGY CO., LTD.
D6 BEIJING YUANDA TAI TECHNOLOGY CO., LTD.
D4 CHANGCHUN MARIANO TECHNOLOGY CO., LTD.
D1.1 DONGGUAN YICHENG AUTOMATION EQUIPMENT CO., LTD.
C29 GUILIN SANHUA MECHANICAL & ELECTRICAL AUTOMATION ENGINEERING CO., LTD.
C22 HUNAN RIKA ELECTRONIC TECH. CO., LTD.
B28 HUNAN SIGNAL INDUSTRIAL TECHNOLOGY CO., LTD.
C19 JIANGSU HONGDA SPECIAL STEEL MACHINERY PLANT CO., LTD.
C27 JINAN LBR BEARING CO., LTD.
B18 KAMAZ DIGITAL (ЦП КАМАЗ, ООО)
A5 KOTTAMI, IE
B1 LEONOVICH LABS (СИСТЕМА 1, ООО)
B35 NANJING DAOCE ELECTRONICS CO., LTD.
D5 NANJING WOTIAN TECHNOLOGY CO., LTD.
B30 NANTONG HAIRUN INTELLIGENT TECHNOLOGY CO., LTD.
C6 NINGBO SUJIN MACHINERY TECHNOLOGY CO., LTD.
E1.4 POOZER PRECISION MOLD CO., LTD.
C3 PROSCO (ПРОСКО, ООО)
C4 QINGDAO NEWRUN MACHINERY CO., LTD.
C23 SHANDONG GUODU BEARING MANUFACTURING CO., LTD.
A10 SHANGHAI SMK TECHNOLOGY CO., LTD.
C5 SUZHOU ASIA-PACIFIC INTELLIGENT TRANSMISSION TECHNOLOGY CO., LTD.
C31 WUHAN HEFA MACHINERY CO., LTD.
B38 WUXI GUANGQIANG BEARING CO., LTD.
C26 XIAMEN MINGCON INSTRUMENT CO., LTD.
C24 XINGTAI JUNDA HEAVY MACHINERY PARTS CO., LTD.
C28 YUHUAN CNC MACHINE TOOL CO., LTD.
C20 ZHEJIANG HONGTU TRANSMISSION TECHNOLOGY CO., LTD.
A14 ZHEJIANG MINGCH ELECTRICAL CO., LTD.
C21 ZHEJIANG SHINING TECHNOLOGY CO., LTD.
C25 ZHUHAI GUANYI TECHNOLOGY CO., LTD.
E1.3 ZN ИНЖИНИРИНГ (ИП ВАРГУНИНА А. Р.)

А
B36 АГЕНТСТВО ПО РАЗВИТИЮ КЛАСТЕРНОЙ ПОЛИТИКИ И ПРЕДПРИНИМАТЕЛЬСТВА НИЖЕГОРОДСКОЙ ОБЛАСТИ, АНО
B33 АКСОИД, ООО
C34 АЛЬЯНС ГРУПП, ООО
E1.2 АННА ШУМИ (ИП МАРКИНА А. П.)
C9 АССОЦИАЦИЯ ЭКСПОРТЁРОВ И ИМПОРТЁРОВ

Б
S3 БЕЛОРУССКИЕ СТАНКИ, ТД, ООО
C7 БИТВАН, ООО
B15 БРАЙС, ООО

В
D7 ВЕНДЕ ГРУПП, ООО
C17.2 ВЛАДОФЛОТ, ООО
C30 ВОЛЖСКИЙ НАУЧНО-ТЕХНИЧЕСКИЙ КОМПЛЕКС (ФИЛИАЛ) ФГБОУ ВО «ВОЛГОГРАДСКИЙ ГОСУДАРСТВЕННЫЙ ТЕХНИЧЕСКИЙ УНИВЕРСИТЕТ»
B5 ВОСТОК-СТАЛЬ, ООО

Г
D8.2 ГЕОСКАН, ООО
B21 ГЛАВБУХ АССИСТЕНТ, ООО

Д
C2 ДАТАБРИЗ, ООО

И
A8 ИКСПЛАНЕТ.РУ, ООО
C32 ИНВЕСТ-СТАНКО, ООО
B19 ИНДУСТРИЯ ГАЗОВ, АО
C1 ИНДУТЕХ, ООО
C8 ИНЖИНИРИНГ ЭКСПЕРТС, ООО
C10 ИНМЕТ, ООО
D1.2 ИНСТИТУТ «ОРГЭНЕРГОСТРОЙ», АО
C16.1 ИНТЕР ПРОМ, ООО

К
B23 КАСКАД СОДРУЖЕСТВО, ООО
F1 КИНГИСЕППСКИЙ МАШИНОСТРОИТЕЛЬНЫЙ ЗАВОД, ООО
A1 КИЭРГЭ, ООО
A19 КОВАЛЬ, ООО
A20 КОМПАНИЯ «СТЛ», ООО
D2.1 КОМПЛИТЕХ, ООО

Л
F7 ЛЕД-ЭФФЕКТ, ООО
S5 ЛЕККЕР, ООО
C13 ЛИПЕЦКОЕ СТАНКОСТРОИТЕЛЬНОЕ ПРЕДПРИЯТИЕ, ООО
B11 ЛИПЕЦКТЕХНОЛИТ, ООО

М
B3 МЕТАЛЛСТРОЙПРОЕКТ, ООО
D3 МЕТЕОР ТЕРМОТЕХНИКА ЭНГЕЛЬС, ООО
B34 МОДЕЛИРОВАНИЕ И ЦИФРОВЫЕ ДВОЙНИКИ, АО
E3 МСК «БЛ ГРУПП», ООО

Н
B9 НАУЧНО-ИССЛЕДОВАТЕЛЬСКИЙ ИНСТИТУТ ПОЛУПРОВОДНИКОВЫХ ПРИБОРОВ, АО
B32 НАУЧНЫЕ РАЗВЛЕЧЕНИЯ, ООО
B40 НОВЕЛКО, ООО
B2 НПК «СПЕЦИАЛЬНАЯ МЕТАЛЛУРГИЯ», ООО
S2 НПО ЛАБС, ООО

О
B43 ОКНА ПЛАСТ, ООО
S4 ОМЕГАТЕХ, ООО

П
S6 ПРОМИКС, ИТЦ, ООО
C15 ПРОММАШ ТЕСТ, ООО
B12 ПРОМЫШЛЕННЫЙ ТРЕЙД АЛЬЯНС, ООО

Р
A24, A25 РЕДУКТОР, НТЦ, ООО
C11 РЕШЕЙП АНАЛИТИКС, ООО
D11 РСПП, ООО

С
D9 САНКТ-ПЕТЕРБУРГСКИЙ ПОЛИТЕХНИЧЕСКИЙ УНИВЕРСИТЕТ ПЕТРА ВЕЛИКОГО, ФГАОУ ВО
D2.2 СДМИКС, ООО
B14 СЕВЕРО-ЗАПАДНАЯ ЛАБОРАТОРИЯ, НТЦ, ООО
B42 СЕВЗАПСТАНОК, ООО
B4 СИЛИУМ, ООО
E2.1 СИНОИМПОРТ ВЭД, ООО
E2.2 СИТИЛИНК, ООО
B10 СОЮЗ РЕЙЛ ТРАНС, ООО

Т
E3.1 ТАГИЛЬСКАЯ СТАЛЬ, ПМХ, ООО
C36 ТЕРРА ЭЛЕКТРО, ООО
B17 ТИМИДЕЯ ГРУПП, ООО
C16.2 ТРАСКО, ООО
B20 ТРИМБИРТ, ООО

У
D7.1 УНТЦ «СВАРКА», ООО
C17.1 УПРАВЛЯЮЩАЯ КОМПАНИЯ ОЭЗ «ДОБРОГРАД-1»

Ф
C35 ФЕЛИКС, ТПК, ООО
A6 ФРЯЗИНСКИЙ ЗАВОД МОЩНЫХ ТРАНЗИСТОРОВ, АО

Э
B41 ЭКОПАК, ООО
C18 ЭКСПОБАНК, АО
S1 ЭЛЕКТРОМАТИКА ТРЕЙД, ООО
E3.2 ЭНКОСТ, ООО

Ю
C12 ЮНИВИС, НПП, ООО

Я
B37 ЯМАЛСПЕЦЦЕНТР, ООО

КОЛЛЕКТИВНЫЕ НАЦИОНАЛЬНЫЕ ЭКСПОЗИЦИИ

E5 РЕСПУБЛИКА БЕЛАРУСЬ:
БАРАНОВИЧСКИЙ ЗАВОД СТАНКОПРИНАДЛЕЖНОСТЕЙ, ОАО
БЕЛАРУСКАБЕЛЬ, ОАО
БЕЛНИЛИТ, ОАО
БМЗ – УПРАВЛЯЮЩАЯ КОМПАНИЯ ХОЛДИНГА «БМК», ОАО
ВИ-МЕНС, ООО
ВИТЯЗЬ, ОАО
ГОМЕЛЬСКИЙ ЗАВОД ПУСКОВЫХ ДВИГАТЕЛЕЙ ИМ. П. К. ПОНОМАРЕНКО, ОАО
ИНСТИТУТ БЕЛОРГСТАНКИНПРОМ, ОАО
КОБРИНСКИЙ ИНСТРУМЕНТАЛЬНЫЙ ЗАВОД «СИТОМО», ОАО
МЗАЛ ИМ. П. М. МАШЕРОВА, ОАО
МЗОР, ОАО
МИНСКИЙ ПОДШИПНИКОВЫЙ ЗАВОД, ОАО
ММЗ ИМ. С. И. ВАВИЛОВА – УПРАВЛЯЮЩАЯ КОМПАНИЯ ХОЛДИНГА «БЕЛОМО», ОАО
МЭТЗ ИМ. В. И. КОЗЛОВА, ОАО
ОРШАНСКИЙ ИНСТРУМЕНТАЛЬНЫЙ ЗАВОД, ОАО
РЕЧИЦКИЙ МЕТИЗНЫЙ ЗАВОД, ОАО
СТАНКОГОМЕЛЬ, ОАО
СТАНКОЗАВОД «КРАСНЫЙ БОРЕЦ», ОАО
СТАНКОСТРОИТЕЛЬНЫЙ ЗАВОД ИМ. С. М. КИРОВА, ОАО

КОЛЛЕКТИВНЫЕ РЕГИОНАЛЬНЫЕ ЭКСПОЗИЦИИ

E10 ИННОВАЦИОННЫЙ И ПРОМЫШЛЕННЫЙ ПОТЕНЦИАЛ САНКТ-ПЕТЕРБУРГА:
REDFAB (НПК АНТЕЙ, ООО)
АВАНГАРД, ОАО
АГЕНТСТВО ПО РАЗВИТИЮ ЧЕЛОВЕЧЕСКОГО КАПИТАЛА В СЕВЕРО-ЗАПАДНОМ ФЕДЕРАЛЬНОМ ОКРУГЕ, АНО
АЗИМУТ, НПК, ООО
АМБ, НПО, ООО
БАЛТИЙСКАЯ ПРОМЫШЛЕННАЯ КОМПАНИЯ, АО
БАЛТ-СИСТЕМ, ООО
БРЕЙН ДЕВЕЛОПМЕНТ, ООО
ГАЗПРОМ НЕФТЬ, ПАО
ГЕЙЗЕР (АКВАТОРИЯ, ООО)
ДИАКОНТ, АО
ДИАМ-АЭРО, ООО («ИКАР»)
ЗДОРОВЫЙ МИР, ООО
ИКАПЛАСТ, ООО
ИНДУСТРИАЛЬНЫЙ ПАРК «МАРЬИНО» (КАПИТАЛ-ЭНЕРГО, ООО)
ИНЖЕНЕРНЫЙ ЦЕНТР СУДОСТРОЕНИЯ, АО
ИННОДРАЙВ, ООО
ИНСТИТУТ ТЕЛЕКОММУНИКАЦИЙ, ЗАО
ИССЛЕДОВАТЕЛЬСКИЙ ЦЕНТР «СИЛЬНЫЙ ИСКУССТВЕННЫЙ ИНТЕЛЛЕКТ В ПРОМЫШЛЕННОСТИ» (УНИВЕРСИТЕТ ИТМО)
КРЫЛОВСКИЙ ГОСУДАРСТВЕННЫЙ НАУЧНЫЙ ЦЕНТР, ФГУП
ЛЕНДХОЛД, ООО (ИНДУСТРИАЛЬНЫЙ ПАРК «КИЕВСКОЕ-95»)
МЕТЕОР ЛИФТ, ООО
МИТРАКС (ВУЛКАН, ПО, ООО)
НПО ЭНТ-ТЕХНОЛОГИЯ УФ, ООО
ОКЕАНОС, НПП ПОДВОДНЫХ ТЕХНОЛОГИЙ, АО
ПИГМЕНТ ХОЛДИНГ, ООО (ОПЫТНЫЙ ЗАВОД, ООО)
ПРИБОР, НПО, АО
РОББО, АО
РОСТТЕРМ, ООО
С.Е.Д.-СПБ, АО (СВЕТЛАНА, АО)
СВЕТЛАНА-РЕНТГЕН, АО (СВЕТЛАНА, АО)
СВОБОДА, ПРИЦЕПЫ (НЕКСТ ФОРМ, ООО)
СЕКИРУС, ООО (ГЕФЕСТ, ТД, ООО)
СПЕЦИАЛЬНЫЙ ТЕХНОЛОГИЧЕСКИЙ ЦЕНТР, ООО
СРЕДНЕ-НЕВСКИЙ СУДОСТРОИТЕЛЬНЫЙ ЗАВОД, АО
СТРИМЕР, НПО, АО
СУДОРПМ, НПФ, ООО
ТЕХНОПАРК САНКТ-ПЕТЕРБУРГА, АО
ТЕХПРИБОР, ПАО
ТКА, НТП, ООО
ФАРМАКОР ПРОДАКШН, ООО
ФАРМАСИНТЕЗ-НОРД, АО
ФОНД РАЗВИТИЯ ИНТЕЛЛЕКТУАЛЬНОЙ СОБСТВЕННОСТИ, НКО
ФОНД РАЗВИТИЯ ПРОМЫШЛЕННОСТИ САНКТ-ПЕТЕРБУРГА, НКО
ЦЕНТРАЛЬНЫЙ НАУЧНО-ИССЛЕДОВАТЕЛЬСКИЙ И ОПЫТНО-КОНСТРУКТОРСКИЙ ИНСТИТУТ РОБОТОТЕХНИКИ И ТЕХНИЧЕСКОЙ КИБЕРНЕТИКИ (ЦНИИ РТК), ФГАНУ
ЦЕНТРАЛЬНЫЙ НАУЧНО-ИССЛЕДОВАТЕЛЬСКИЙ ИНСТИТУТ МАТЕРИАЛОВ ИМ. Д. И. МЕНДЕЛЕЕВА, АО
ЦЕНТР «МОЙ БИЗНЕС» (ЦРПП, СПБ ГБУ)
ЦЕНТР ТЕХНОЛОГИИ СУДОСТРОЕНИЯ И СУДОРЕМОНТА, АО
ЭЛЕСТА, ООО

E2 РЕСПУБЛИКА КРЫМ:
ЗАВОД МАРОЧНЫХ ВИН КОКТЕБЕЛЬ, ООО
КОМБИНАТ «КРЫМСКАЯ РОЗА», АО
МИНИСТЕРСТВО ПРОМЫШЛЕННОСТИ РЕСПУБЛИКИ КРЫМ
ФИРМА СЭЛМА, ЭМЗ, АО
ЭЛЬТАВР, НПП, ООО

E8 СВЕРДЛОВСКАЯ ОБЛАСТЬ:
ANT-GROUP, ГК
КАМЕНСК-УРАЛЬСКИЙ ЗАВОД ПО ОБРАБОТКЕ ЦВЕТНЫХ МЕТАЛЛОВ, АО
РЕГИОНАЛЬНОЕ ОБЪЕДИНЕНИЕ РАБОТОДАТЕЛЕЙ «СВЕРДЛОВСКИЙ ОБЛАСТНОЙ СОЮЗ ПРОМЫШЛЕННИКОВ И ПРЕДПРИНИМАТЕЛЕЙ»
СИНАРА – ТРАНСПОРТНЫЕ МАШИНЫ, АО
ТИТАНОВАЯ ДОЛИНА, ОЭЗ, ОАО
ТРУБНАЯ МЕТАЛЛУРГИЧЕСКАЯ КОМПАНИЯ, ПАО

E6 РЯЗАНСКАЯ ОБЛАСТЬ:
ВУЛКАН HEIDEBRENNER, ООО
ГОСУДАРСТВЕННЫЙ ФОНД РАЗВИТИЯ ПРОМЫШЛЕННОСТИ РЯЗАНСКОЙ ОБЛАСТИ
ГРПЗ, АО
ЗАВОД «КРАСНОЕ ЗНАМЯ», ПАО
ИНВЕСТ, ФПК, ХОЛДИНГ (ГК «ТОЧИНВЕСТ» И ГК «ТЕПЛОПРИБОР»)
ИНТЕРКРОСС, АО
ИПРО, ООО
МЕДИТЕЛЛ, ГК
МОРИНФОРМСИСТЕМА-АГАТ-КИП, АО
РКБ «ГЛОБУС», АО
РЯЗАНСКИЙ РАДИОЗАВОД, АО
ФАРМЭРА, ООО
ФАХМАНН РУССЛАНД, ООО
ЭРА, ООО

D10 КРАСНОДАРСКИЙ КРАЙ:
АБИНСКИЙ ЭЛЕКТРОМЕТАЛЛУРГИЧЕСКИЙ ЗАВОД, ООО
АЛЕКСАНДРИЯ, АО
АРОССА, ООО
БЕЛАЯ ЛИНИЯ, ООО
ИНКРО, ПК
МЕДЛЕКСПРОМ, ООО
СЕВЕРО-КАВКАЗСКИЙ ЗАВОД МЕТАЛЛОКОНСТРУКЦИЙ, ООО
ФОНД РАЗВИТИЯ ПРОМЫШЛЕННОСТИ КРАСНОДАРСКОГО КРАЯ
ЮЖНЫЙ ЗАВОД ТЯЖЁЛОГО СТАНКОСТРОЕНИЯ, ООО

E9 КРАСНОЯРСКИЙ КРАЙ:
ВЕСТСНАБ, ИНТЕРНЕТ-ХОЛДИНГ, ООО
РАПИД БИЛДИНГ, ООО
СКАЙ ТЕХНОЛОДЖИ 2015, ООО
СОСНОВОБОРСКИЙ ЗАВОД МЕТАЛЛИЧЕСКИХ КОНСТРУКЦИЙ, ООО
УРБАН ФОРМС, ООО

F6 ВОЛОГОДСКАЯ ОБЛАСТЬ:
АЛЕКСАНДРА-ПЛЮС, ООО
АЛЕКСАНДРА-ПРО, ООО
НОВОТЕХ-ЭКО, ООО

F4 КУРСКАЯ ОБЛАСТЬ:
ГЕОМАШ, АО
ГОСУДАРСТВЕННЫЙ ФОНД РАЗВИТИЯ ПРОМЫШЛЕННОСТИ КУРСКОЙ ОБЛАСТИ
ИНСТЭБ, АО
КУРСКИЙ АККУМУЛЯТОРНЫЙ ЗАВОД, ООО
КУРСКИЙ ЭЛЕКТРОАППАРАТНЫЙ ЗАВОД, АО
МИХАЙЛОВСКИЙ ГОРНО-ОБОГАТИТЕЛЬНЫЙ КОМБИНАТ ИМ. А. В. ВАРИЧЕВА, АО
СОВТЕСТ АТЕ, ООО

E4 ЛЕНИНГРАДСКАЯ ОБЛАСТЬ:
АТТИКА, ООО
БРИСКЛИ ФЭКТОРИ, ООО
ВИТАЛФАРМ, ЗАО
ВСЕВОЛОЖСКИЙ КРАНОВЫЙ ЗАВОД WERKER, ООО
ЗАВОД ВЫСОТНЫХ КОНСТРУКЦИЙ, ООО
ЛОМАКС, ООО
НИРМЕХ, НПК, ООО
ПОЛИМЕРШИП, ООО
СОФПОЛ, ООО
ССМ-ХОЛДИНГ, ООО
ТРИБОТЕХНИЧЕСКИЕ РЕШЕНИЯ, ООО
ХИММЕТ, ООО
ЦЕНТР РАЗВИТИЯ ПРОМЫШЛЕННОСТИ ЛЕНИНГРАДСКОЙ ОБЛАСТИ, АНО

КОЛЛЕКТИВНЫЕ ТЕМАТИЧЕСКИЕ ЭКСПОЗИЦИИ

E7 НАЦИОНАЛЬНЫЙ СОЮЗ ПОСТАВЩИКОВ ОБОРУДОВАНИЯ И ИНСТРУМЕНТА ДЛЯ МЕТАЛЛООБРАБОТКИ (НСПОИМ):
АС ИНТЕГРАЦИЯ ТЕХНОЛОГИЧЕСКИХ РЕШЕНИЙ, ООО
ДМ ТЕХНОЛОДЖИС, ООО
ИНТЕХНИКА, ООО
КОМПАНИЯ «ПРОМАРСЕНАЛ», ООО
НОВОКОМИНВЕСТ, ООО
СИТЕК РУС, ООО
СТАНКОМАШСТРОЙ, ООО

F5 АРПП «ОТЕЧЕСТВЕННЫЙ СОФТ»:
1С (СОФТЕХНО, ООО)
ADVANTA (АДВАНТА КОНСАЛТИНГ, ООО)
GELARM (ГЕЛАРМ, ООО)
INFOWATCH (ИНФОВОТЧ, АО, ИНФОВОТЧ АРМА, ООО)
OMEGA PRODUCTION (ОМЕГАСОФТВЕР РУС, ООО)
АСКОН СЕВЕРО-ЗАПАД (АСКОН-СЕВЕРО-ЗАПАД, ООО)
КОРПОРАЦИЯ «ГАЛАКТИКА», АО
ТЕСИС, ООО
ФОРСАЙТ, ООО
ХИ-КВАДРАТ, ООО

ЦИФРОВАЯ КАРТА
РАСПИСАНИЕ ДЕЛОВОЙ ПРОГРАММЫ

ПЛАН КВЦ «ЭКСПОФОРУМ»
ПАВИЛЬОН F

СООРГАНИЗАТОРЫ

ПАРТНЁРЫ ФОРУМА

ИНФОРМАЦИОННЫЕ ПАРТНЁРЫ

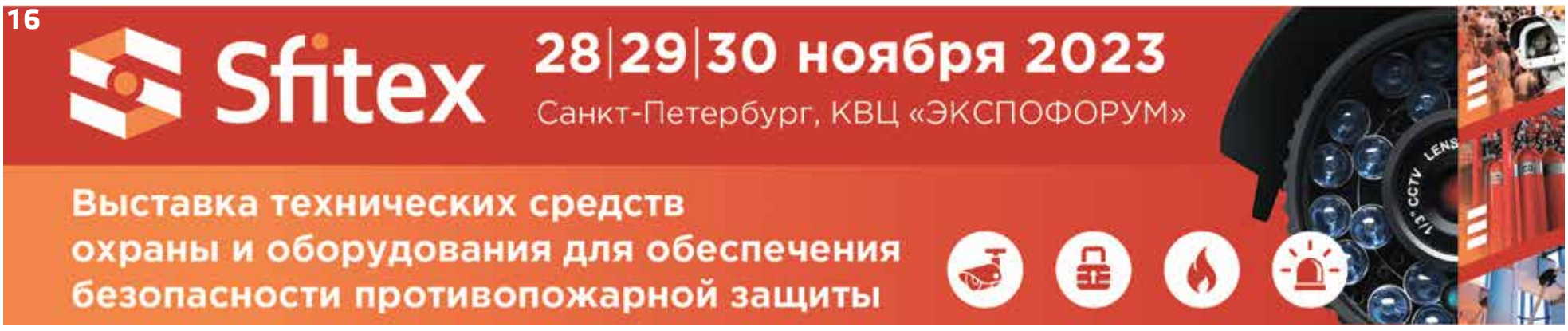

За безопасность и защиту от пожара

С 28 по 30 ноября в рамках деловой программы 30-й Международной выставки технических средств охраны и оборудования для обеспечения безопасности и противопожарной защиты Sfitex проходит Форум «Безопасность 365».

Мероприятие является уникальной площадкой для обсуждения актуальных задач индустрии безопасности и поиска готовых решений в условиях меняющейся среды. В числе ключевых тем этого года: практикум «Технологии комплексной безопасности на промышленных и административных объектах», «Инновационные технологии обеспечения безопасности с помощью БПЛА», «Видеонаблюдение и видеоаналитика», «Клуб директоров по безопасности», практикум «Разбор и аналитика пожаров. Практические кейсы», «Пожарная безопасность: ГОСТы и нормативные требования» и другие.

Пройдет также семинар компании BOLID, посвященный новому оборудованию и ПО ИСО «Орион».

В Форуме примут участие более 30 спикеров, в том числе заместитель начальника отдела административной практики и дознания Управления надзорной деятельности и профилактической работы ГУ МЧС России по г. Санкт-Петербургу Александр Петров, руководитель судебно-экспертной организации Научно-исследовательского центра пожарно-технических экспертиз Александр Лучек и другие эксперты, которые поделятся с аудиторией последними трендами в сфере безопасности и пожарной охраны.

Для того чтобы посетить Форум «Безопасность 365», получите билет на сайте Sfitex, по промокоду NEWS. Актуальную программу Форума можно посмотреть на сайте выставки Sfitex.

Изменения в ГОСТах

30 ноября в конференц-зале в рамках Форума «БЕЗОПАСНОСТЬ 365» состоится сессия «Пожарная безопасность: обзор изменений в ГОСТах и нормативных требованиях». Начало — в 10.30.

Участники обсудят изменения, внесенные в Правила противопожарного режима Российской Федерации с 2023 года, и ключевые корректировки в государственные стандарты «Системы оповещения и управления эвакуацией людей при пожаре» и «Технические средства оповещения и управления эвакуацией пожарные. Общие технические требования. Методы испытаний».

Будут затронуты вопросы определения категории помещения по взрывопожарной и пожарной опасности, а также пожарный пост и уровни доступа.

Модератором выступит полковник внутренней службы, старший преподаватель кафедры пожарной безопасности зданий и автоматизированных систем пожаротушения СПб Университета Государственной противопожарной службы МЧС России Александр Дорожкин.

Стать слушателем деловой программы можно бесплатно, при наличии билета на выставку. Билеты доступны по промокоду NEWS на сайте выставки.

Отечественные разработки в сфере безопасности

28 ноября в рамках форума «БЕЗОПАСНОСТЬ 365» состоялась сессия «Проектирование и практика применения систем безопасности с использованием российских BIM-инструментов».

Основными темами стали: «Переход на российские системы безопасности в BIM-технологиях. Решения российских разработчиков» и «Практическое применение российских технологий информационного моделирования в системах безопасности объектов гражданского строительства, объектов социального значения, промышленного назначения, объектов с массовым пребыванием людей».

С докладами выступили: кандидат физико-математических наук, старший научный сотрудник Института вычислительного моделирования СО РАН (г. Красноярск) Екатерина Кирик, руководитель отдела маркетинга Renga Software Максим Шибанов, кандидат технических наук, инженер-технолог отдела контроля информационных моделей Группы Эталон, старший преподаватель Высшей школы гидротехнического и энергетического строительства Инженерно-строительного института СПбПУ Владимир Шарманов и начальник управления развития систем проектирования и инженерных данных (Цифровые технологии и платформы АО «МХК «ЕвроХим») Максим Полунин.