Газета
о промышленности,
газета
для промышленников

ПРОМЫШЛЕННЫЙ
еженедельник

Независимая
общероссийская
газета

www.promweekly.ru

2 марта — 8 марта 2009 года **№7 (280)**

В НОМЕРЕ:

НОВОСТИ 2-3

Безопасности ради
РОСНАНО и Роспотребнадзор договорились
стр. 2

Национальный позитив
Вручены премии «Персона года 2008»
стр. 2

Текущий статус
Программа сертификации и испытаний SaM146
стр. 2

27 тонн в час
Новое литейное производство
стр. 3

Антикризисный визит
Дмитрий Медведев посетил ИАЗ
стр. 3

СТРАТЕГИИ 4-5

Россия + Польша
Перспективы делового сотрудничества
стр. 4

Нити глобализации
Меры необходимо согласовывать
стр. 5

Январские успехи
Аэрофлот объявил позитивные итоги
стр. 5

Подготовка к строительству
Минэнерго развивает проект ВСТО
стр. 5

«ГАЗ» не согласен
Отказ от итальянского двигателя
стр. 5

Потенции роста
Инвестиции «в стоимость»
стр. 5

АКТУАЛЬНАЯ ЭНЕРГЕТИКА 6-7

Инвестиции в надежность
ОГК-6 введет новый блок в срок
стр. 6

Электроснабжение в регионах
«Ивэнерго» выполняет программу
стр. 6

Сетевые обсуждения
Совещания в ОАО «Холдинг МРСК»
стр. 7

ПОДРОБНОСТИ 8

Великий металлург
Сто лет со дня рождения Л.Климасенко
стр. 8

Не повышая тарифов
«ИТС» экономит средства клиентов
стр. 8

Проверка делом
Неонатальная техника от УОМЗ
стр. 8

ВАЖНАЯ ТЕМА

Отечественный бизнес выступает за идею создания в России так называемого «плохого банка», в который можно было бы слить «плохие долги». Один из предлагаемых вариантов — создание специальной «дочки» Агентства по страхованию вкладов. Но государство пока опасается, что это слишком простое решение приведет к тому, что в итоге все долги лягут на плечи непосредственно государства. Лоббировать создание «банка-помойки» принялся РСПП. «РСПП считает необходимым заранее озаботиться созданием отдельного механизма работы с проблемными активами, до того как рост просроченной задолженности станет волнообразным», — заявил первый исполнительный вице-президент союза Александр Мурычев. В начале февраля на «Форуме Россия» по этому поводу высказался первый вице-премьер Игорь Шувалов. Он обосновал отказ от этой схемы тем, что она создает слишком высокие риски для государства. Банки же и крупный бизнес в свою очередь пытаются донести эту идею до государственных ушей.

План «Ростехнологий»

Сергей Чемезов: Поддержать металлургов и машиностроителей

Елена Стольникова,
Волгоград — Москва

Одним из ключевых антикризисных мероприятий стало прошедшее на Волгоградском металлургическом заводе «Красный Октябрь» (входит в холдинг «РусСпецСталь») совещание, которое провел генеральный директор Государственной корпорации «Ростехнологии» Сергей Чемезов. В рамках рабочей поездки глава ГК «Ростехнологии» также встретился с губернатором региона Николаем Максютой и главным федеральным инспектором по Волгоградской области аппарата полпреда Президента в ЮФО Александром Меркуловым. По мнению участников, на совещании и встречах отразилась реальная помощь, которую государство и «Единая Россия» оказывают в области поддержки организаций машиностроения и металлургии.

Участники совещания в Волгограде обсудили возможные меры по решению сложных проблем, связанных с работой металлургического комплекса и машиностроения в сложившихся кризисных условиях. Как заявил во вступительном слове Сергей Чемезов, «отрасль спецметаллургии представлена, в основном, разрозненными игроками, которым трудно в одиночку выдержать давление финансового кризиса. В этих сложных условиях наша задача принять меры по защите реального сектора экономики».

По мнению руководителя «Ростехнологий», «металлургия как начальное звено в производственной цепочке, одной из первых приняла удар кризиса — резко сократился спрос на прокат, потянув вниз цены на основное сырье — металлолом, ферросплавы, промышленные металлы. Не менее важным является сокращение притока экспортной выручки в Россию вследствие значительного снижения мировых цен на все сырьевые ресурсы».

Сергей Чемезов также отметил, что Президентом Российской Федерации, Правительством страны при активной поддержке «Единой России» достаточно оперативно были приняты решения, направленные на преодоление кризисных ситуаций, «однако нынешний 2009 год будет, пожалуй, самым напряженным. Надеемся, что реализация принятых Правительством РФ решений при поддержке «Единой России», представляющей интересы регионов, позволит смягчить последствия ситуации и выйти на новые рубежи производства».

Руководитель «Ростехнологий» поделился ситуацией, сложившейся в промышленных предприятиях и научных организациях ОПК, входящих в Госкорпорацию «Ростехнологии», кратко охарактеризовав ее как «сложная». Корпорация совместно с Минфином России проводит аудиторскую проверку организаций ОПК для определения их текущего финансового состояния, подготовки предложений по источникам их финансирования и доклада в Правительство Российской Федерации.

Среди особенно острых проблем он назвал возможность утраты технологий создания элементной базы, критическое состояние материаловедческой и испытательной базы, потерю части современных наукоемких технологий и уникальных специальностей. Кроме того, по его словам, «сохраняется низкая адаптированность имеющихся систем управления организациями к современным требованиям рынка и, как следствие, неудовлетворительная управляемость отраслей, ослабление кооперационных связей».

Поэтому, считает Сергей Викторович, ситуация в машиностроении в ближайшее время во многом будет зависеть от эффективности использования средств, целевым образом выделяемых Правительством Российской Федерации на государственные закупки и поддержку предприятий. В частности, большое значение приобретает стабильное финансирование государственного оборонного заказа.

При этом одной из основных проблем Сергей Чемезов назвал процентную ставку: «Здесь даже не вина банков, а ЦБ, так как ставка рефинансирования просто безумная — 13%. Если во всем мире она опускается до нуля, то у нас растет. Объяснения председателя ЦБ и министра финансов я просто не понимаю».

Создание в соответствии с федеральным законом Государственной корпорации «Ростехнологии» открывает перспективы к программному решению вопросов реформирования предприятий промышленного комплекса и ОПК. Как сообщил на совещании Сергей Чемезов, в «Ростехнологиях» подготовлен проект Программы реформирования организаций Государственной корпорации «Ростехнологии» в оборонно-промышленном комплексе. Этим проектом предусматривается создание в четырех отраслях промышленности 19 интегрированных структур холдингового типа. Реализация Программы реформирования организаций ОПК позволит, прежде всего, обеспечить устойчивое и эффективное функционирование организаций Корпорации, сохранение и развитие научного и производственного потенциала для создания и производства высокотехнологичной продукции. Аналогичная работа ведется и в отношении предприятий гражданских отраслей промышленности, где планируется создание вертикально интегрированных структур.

(Окончание на стр. 4)

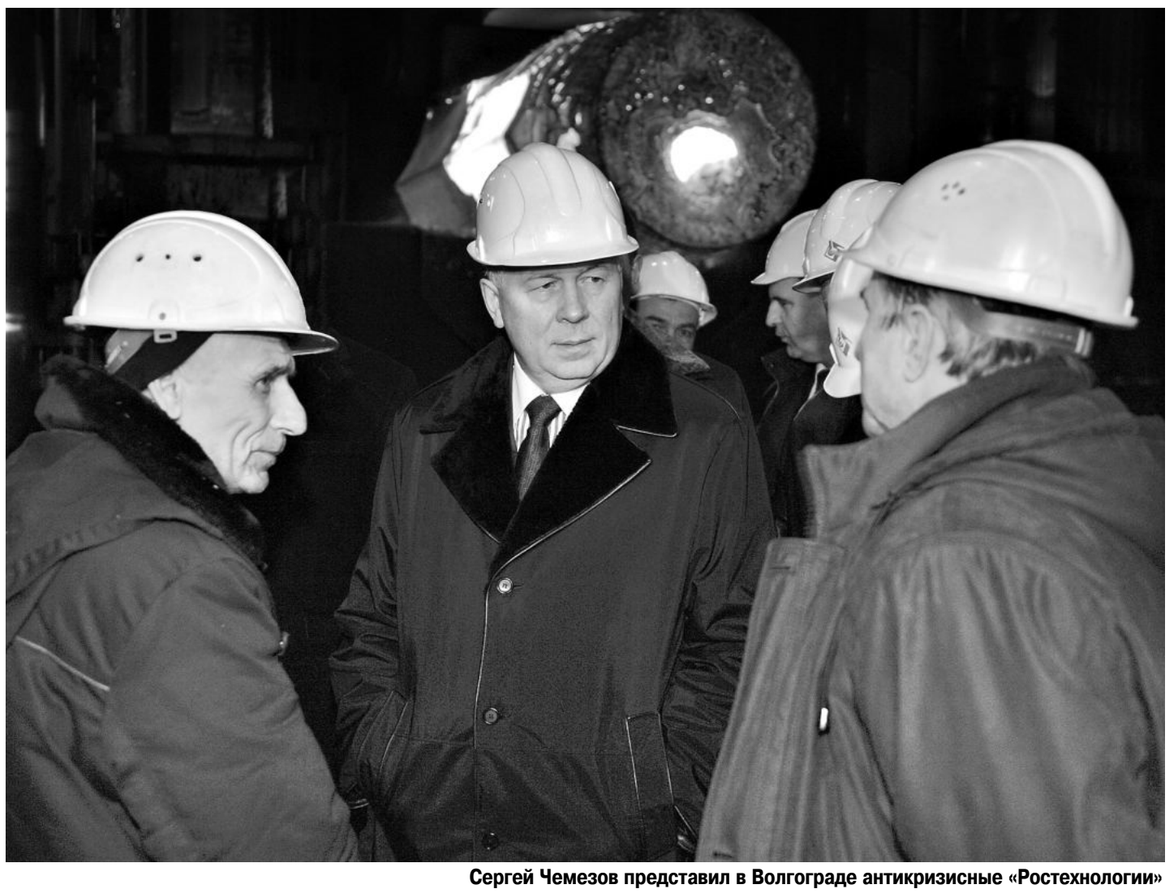

Сергей Чемезов представил в Волгограде антикризисные «Ростехнологии»

ЦИФРА НЕДЕЛИ

По мнению помощника президента страны Аркадия Дворковича, инфляция в этом году может составить 15%, хотя министерства финансового блока прогнозируют 13-14%. При этом есть экспертные ожидания и на уровне 25-30%. По данным Росстата, инфляция за период с начала года достигла уже 3,6%, а за прошлый год она составила 13,3%. Российский Центробанк также пока еще уверен в 13-процентной планке.

Антикризисные сомнения

Настоящая девальвация только начинается

Владислав Кочетков

Информационная группа Finam.ru провела конференцию «Правительственные решения в 1998 и 2008-2009: уроки прошлого».

Эксперты не склонны сопоставлять кризис 1998 года с текущими проблемами в российской экономике. «Общего мало. Вижу одно: долговой кризис, но в 98-м — у государства (бюджета), сегодня — у корпоративного сектора. В 98-м было принято «простое», но крайне болезненное решение — «дефолт+девальвация», которое оказалось правильным лекарством. После этого правительство Примакова ничего по-крупному не делало, но и не мешало экономике/бизнесу: не национализировали, не помогали, не обещали помощи из бюджета», — анализирует директор по макроэкономическим исследованиям ГУ-ВШЭ Сергей Алексашенко.

Впрочем, предпринимаемые сейчас меры участники конференции воспринимают скептично. В частности, они выразили сомнения, что поддержка стратегических предприятий окажется эффективной. «Размытость предусмотренных форм поддержки (от прямого выделения денег до морального поощрения) — признак того, что помогать будут «своим», а также тем, кого хотят таким образом взять под контроль, и тем, кто придет в правильный кабинет с обещанием максимального отката. Помощью бизнесу как таковому это не является», — уверен директор Института проблем глобализации Михаил Делягин. «Безусловно, это негативное влияние на конкуренцию, ведь, совершенно неочевидно, что помогать будут тем, кто достоин выживания. А самое главное, и в этом существенное отличие от США, что там распределение этих денег и принятие решений публично и контролируемо. У нас ни принятие решений, ни реализация этих решений неподконтрольны и закрыты, и это крайне негативный фактор», — дополняет президент Фонда ИНДЕМ Георгий Сатаров.

С другой стороны, девальвация рубля воспринимается как необходимое и эффективное решение. «Девальвация рубля необходима была уже давно. Последние несколько лет имел место разрыв между инфляцией в стране, с одной стороны, и удорожанием национальной валюты по отношению к доллару, с другой. Ситуация неравновесная, и при сокращении экспортного сальдо удержание курса национальной валюты, во-первых, потребует огромных затрат из резервов, во-вторых, ухудшит позиции для отечественного производителя», — считает член комитета Госдумы по бюджету и налогам Оксана Дмитриева. «В зону валютного риска войдем в середине июля, кратная девальвация неизбежна до конца 2010 года. Дефолт может быть по коммерческим долгам, это не критично», — считает г-н Делягин. Он выразил сомнение в способности правящей элиты реализовать действенную антикризисную программу: «К адекватным решениям для страны они не способны просто потому, что у них другая мотивация: вся наша правящая клептократия превратила государство в инструмент личного обогащения, и для них адекватность — это работа на свое личное благо, а не на общественное. С этой точки зрения, они адекватны и высокоэффективны; другое дело, что такая мотивация разрушает страну и обеспечивает наступление системного кризиса. Они этого понять не могут, т.к. не хотят разбираться в экономике — они заняты текущими проблемами, у них времени нет».

Европобеда

Евразийский банк развития (ЕАБР) объявил ОАО «Институт Гидропроект» (управление которым осуществляет ОАО «Инженерный центр ЕЭС») победителем открытого конкурса по отбору консультанта для проведения сравнительной оценки технико-экономических характеристик проектов строительства новой судоходной артерии между Каспийским морем и Азово-Черноморским бассейном.

Масштабный инфраструктурный проект создания судоходного соединения Каспий — Азов — Черное море, призванный нарастить грузопоток по данному направлению, поддержан правительствами РФ и Казахстана. С инициативой строительства нового судоходного канала «Евразия» от Каспийского моря к Черному морю для транспортировки энергоресурсов выступил президент Казахстана Нурсултан Назарбаев в июне 2007 года. Он привел данные экспертов, согласно которым этот канал был бы на 1 тыс. км короче Волго-Донского канала и стал бы лучшим «коридором выхода всей Центральной Азии к морям через Россию». В августе 2007 года совет ЕАБР одобрил выделение около $3 млн на проведение сравнительной оценки технико-экономических характеристик проектов строительства нового судоходного канала между Каспийским морем и Азово-Черноморским бассейном.

По вариантам трассы есть два принципиально различающихся предложения. Первым предусматривается строительство дублера существующего Волго-Донского водного пути, эксплуатируемого с 1952г. Этот дублер должен пройти по той же трассе протяженностью 1300 км с подъемом воды на высоту 86 м. Второй вариант трассы (канал «Евразия») должен пройти через Кумо-Манычскую впадину, используя озера и водохранилища, через которые в 1930-е годы был построен Манычский судоходный канал. Длина этой трассы составляет около 700 км, высота подъема воды — 54 м.

Победителю конкурса — «Институту Гидропроект» предстоит произвести сравнительную оценку вариантов строительства судоходного соединения. В результате будет определен оптимальный вариант трассы, произведена предварительная оценка требуемых капиталовложений, сроков строительства и эффективности создания нового водного пути. Для выполнения работ в рамках выигранного конкурса ОАО «Институт Гидропроект» привлечет 6 консультационных компаний из России и Казахстана.

Отметим, что в конкурсе Евразийского банка развития, объявленном 1 июля 2008 года, конкурентами ОАО «Институт Гидропроект» выступали две российские, одна казахстанская и одна канадская компании. В соответствии с совокупной оценкой технического и финансового предложения был определен победитель конкурса. «Институт Гидропроект» показал высокий уровень подготовки предложения. Кроме того, на решение повлиял и тот факт, что по проектам института, были построены протяженные судоходные каналы Москва-Волга (канал им. Москвы) и Волго-Дон, а также канал Иртыш-Караганда в Казахстане.

Строительство судоходного соединения Каспийского и Черного морей может рассматриваться в качестве важнейшего элемента создаваемого совместными усилиями Казахстана и Китая «Нового шелкового пути» по перевозкам контейнерных грузов из юго-восточных и центральных областей Китая в Западную Европу транзитом через Казахстан и Россию. Новый канал призван упростить транзит сырьевых ресурсов (нефти) из Казахстана.

726-03-03
Policorp
корпоративная полиграфия
Мы в любом случае уложимся в Ваш бюджет
Изготовим продукцию по необходимости в нереальные сроки
Мы работаем персонально с Вами и вашими пожеланиями
http://www.policorp.ru
e-mail: info@policorp.ru
факс: +7 (495) 151-61-50
Книги
Буклеты
Папки
Календари
Листовки
Постеры
Каталоги продукции
Упаковка

НОВОСТИ / КОММЕНТАРИИ

В Москве наградили лауреатов международной премии «Персона года 2008»

РОСНАНО и Роспотребнадзор подписали Соглашение о сотрудничестве

«Промышленный еженедельник» на льготных условиях публикует:

- **Годовые отчеты**
- **Материалы к собраниям акционеров**
- **Решения и постановления собраний акционеров, заседаний президиумов, конференций и т.д.**
- **Объявления о существенных фактах**
- **Объявления о конкурсах и тендерах**
- **Обращения к акционерам, инвесторам, партнерам**
- **Поздравления**

7-495 9701956 / 7781447

ФАЖТ признало ЦАГИ

Испытательный центр (ИЦ) ЦАГИ «Композит» получил аттестат аккредитации Федерального агентства железнодорожного транспорта, удостоверяющий соответствие ИЦ требованиям Системы сертификации на федеральном железнодорожном транспорте (СС ФЖТ).

Аттестат, зарегистрированный в Государственном Реестре Системы сертификации, дает право на проведение испытаний в Системе сертификации технических средств железнодорожного транспорта.

Изделия железнодорожного транспорта должны соответствовать требованиям безопасности движения, охраны труда и экологической безопасности, предусмотренным законами Российской Федерации. Полученный ЦАГИ аттестат подтверждает, что испытательный центр «Композит» аккредитован в СС ФЖТ, оснащен необходимым испытательным оборудованием и средствами измерений, технически компетентен и признан независимым от изготовителей.

СИСТЕМА СЕРТИФИКАЦИИ
НА ФЕДЕРАЛЬНОМ ЖЕЛЕЗНОДОРОЖНОМ ТРАНСПОРТЕ
ФЕДЕРАЛЬНОЕ АГЕНТСТВО ЖЕЛЕЗНОДОРОЖНОГО ТРАНСПОРТА
№ 000287

АТТЕСТАТ АККРЕДИТАЦИИ

ИСПЫТАТЕЛЬНОГО ЦЕНТРА
№ ССФЖТ RU.01ЖТ.12ЦП.00147

Действителен до 12 ноября 2011 г.

НАСТОЯЩИЙ АТТЕСТАТ УДОСТОВЕРЯЕТ, ЧТО
Испытательный центр «Композит»
федерального государственного унитарного предприятия
«Центральный аэрогидродинамический институт
имени профессора Н.Е. Жуковского»
(ИЦ «Композит» ФГУП «ЦАГИ»)
ул. Жуковского, д.1, г. Жуковский, Московская область, 140180, Российская Федерация

соответствует требованиям Системы сертификации на федеральном железнодорожном транспорте, предъявляемым к испытательным центрам (лабораториям), установленным П ССФЖТ 05/ПМГ 39-2003,
и аккредитован в качестве технически компетентного испытательного центра
(Решение Федерального агентства железнодорожного транспорта от 07ноября 2008 г. № А/00820/00200).

Область аккредитации определена приложением к настоящему аттестату

Руководитель
Федерального агентства
железнодорожного транспорта — Г.П. Петраков

Зарегистрирован в Государственном Реестре
Системы сертификации — 12 ноября 2008 г.

КОРОТКО

Совместное совещание IT-служб

Филиал ОАО «СО ЕЭС» «Объединенное диспетчерское управление энергосистемами Центра» (ОДУ Центра) при организационной поддержке ООО «Управляющий офис 4СИО.Ру» проводит совместное совещание электроэнергетических компаний операционной зоны ОДУ Центра на тему: «Информационные технологии в диспетчерском и технологическом управлении энергообъектами». Цель совещания — обсуждение разработанного Системным оператором проекта регламента оперативного взаимодействия энергетических компаний при эксплуатации средств диспетчерского и технологического управления, представляющих собой сложные IT-комплексы. В совещании примут участие руководители и специалисты технологических и IT-служб ОАО «СО ЕЭС», ОАО «ФСК ЕЭС», ОАО «Холдинг МРСК», генерирующих компаний, а также представители сервисных и проектных компаний. Программа совещания разделена на две секции, в ходе работы которых будут представлены доклады и обсуждены вопросы по следующим направлениям: «Отраслевая программа модернизации систем телемеханики и связи. Состояние и перспективы»; «Эксплуатация средств диспетчерского и технологического управления. Регламенты взаимодействия между Системным оператором и субъектами электроэнергетики».

«МРСК Центра» увеличило отпуск

В ОАО «МРСК Центра» подведены итоги полезного отпуска и потерь электроэнергии за 12 месяцев 2008 года. Полезный отпуск электроэнергии в 2008 году увеличился по сравнению с 2007 годом на 0,4% и составил 56 млрд 618 кВт/ч. При этом общие потери электроэнергии снизились на 0,12% по сравнению с 2007 годом и составили 9,4 % против 9,52%. Увеличение отпуска электроэнергии и снижение потерь стало возможным благодаря проводимым в филиалах ОАО «МРСК Центра» мероприятиям по техническому перевооружению, реконструкции, повышению пропускной способности и надежности работы электрических сетей, сбалансированности их режимов, разработке и широкому применению автоматизированных систем контроля и учета электроэнергии (АСКУЭ).

ТГК-2 не удалось отменить решение суда

Арбитражный суд Москвы рассмотрел дело по заявлению ОАО «ТГК-2» об отмене решения Третейского суда при фонде «ПЭТЭК» от 23 октября 2008 года, согласно которому с ОАО «ТГК-2» в пользу ОАО «МРСК Северо-Запада» было взыскано 11,9 млн руб. задолженности по Соглашению о солидарной ответственности и 250 тыс. руб. третейского сбора. Соглашение о солидарной ответственности было заключено между правопредшественником ОАО «МРСК Северо-Запада» — ОАО «Архэнерго» и возникшими в результате его реорганизации в форме выделения компаниями, в том числе правопредшественником ОАО «ТГК-2» — ОАО «Архангельская генерирующая компания». Предметом Соглашения являлось установление принципов несения сторонами солидарной ответственности.

Национальный позитив

Вручены премии «Персона года 2008»

Дмитрий Кожевников

В Москве в «Президент-отеле» были вручены Международные премии «Персона года-2008».

Национальная премия «Персона года» учреждена в 2001 году группой компании РБК. Цель ее создания — содействие достижению единства между обществом, бизнесом и государственной властью. По положению о премии, данная награда присуждается людям, «оказавшим заметное влияние на жизнь страны». Лауреатов определяет экспертный совет, в составе которого — известные общественные деятели, представители государственного управления, руководители российских компаний и СМИ. За восемь лет звания лауреатов удостоены многие политики, общественные деятели, ученые, представители культуры и бизнеса.

В этом году лауреатами премии в разных номинациях стали: президент Республики Татарстан Минтимер Шаймиев («Региональный лидер»), заместитель Председателя Государственной Думы Владимир Жириновский («Персона в политике»), министр Правительства Москвы Евгений Пантелеев («За сохранение научного и промышленного потенциала г. Москвы»), министр здравоохранения и социального развития России Татьяна Голикова («Персона в государственном управлении»), художественный руководитель Театра Ленком Марк Захаров («Персона в культуре»), президент Всероссийской федерации художественной гимнастики Ирина Винер («Персона в спорте»), президент «ОПОРЫ РОССИИ» Сергей Борисов («Руководитель общественной организации»), режиссер Фёдор Бондарчук («За вклад в развитие отечественного кинематографа») и др.

В ответ на вопрос «Промышленного еженедельника», министр Правительства Москвы, руководитель Департамента науки и промышленной политики города Москвы Евгений Пантелеев сказал, что сегодня в ситуации экономического кризиса крайне важно продвижение передового отечественного опыта и позитивных примеров.

ЦИТАТА НЕДЕЛИ

Владимир Путин,
Председатель Правительства Российской Федерации

«Мы следим за процессами в мировой экономике. Мы от этого зависим, и вынуждены констатировать, что кризис далеко не завершается, даже пика своего не достиг. Предпринимаемые правительствами наиболее развитых экономик мира меры пока видимых результатов не приносят. Поэтому такое состояние может сохраниться достаточно долгое время, слишком велики масштабы накопившихся мировых экономических диспропорций. И для того, чтобы расчистить путь к новому подъему, еще многое предстоит сделать — и вместе с нашими партнерами, и самостоятельно»...

Безопасности ради

РОСНАНО и Роспотребнадзор подписали Соглашение о сотрудничестве. Свои подписи под документом поставили председатель правления, генеральный директор Российской корпорации нанотехнологий (РОСНАНО) Анатолий Чубайс и руководитель Федеральной службы по надзору в сфере защиты прав потребителей и благополучия человека (Роспотребнадзор) Геннадий Онищенко.

В рамках данного Соглашения планируется оказание взаимной методической и научно-технической поддержки в вопросах обоснования и подтверждения безопасности производства, создания и применения нанотехнологий и продукции наноиндустрии. В частности, речь идет об изучении влияния нанотехнологий и наноматериалов на здоровье человека, создании научно-методического и нормативно-технического обеспечения безопасности применения нанотехнологий и продукции наноиндустрии, формировании единой системы оценки и подтверждения безопасности.

Российская корпорация нанотехнологий, выступившая инициатором подписания данного соглашения, уделяет особое внимание вопросам безопасного производства и использования материалов и продукции, созданной с применением нанотехнологий. Корпорация ставит перед собой задачу обеспечить безопасность всего жизненного цикла продукции нанотехнологий (разработка, производство, потребление, утилизация) для чего необходимо проводить единую политику, заключающуюся в создании национальной системы оценки и подтверждения безопасности.

Эти вопросы в разной степени относятся к компетенции: Федерального агентства по техническому регулированию и метрологии (Ростехрегулирование); Федеральной службы по надзору в сфере защиты прав потребителей и благополучия человека (Роспотребнадзор); Федерального медико-биологического агентства (ФМБА); Федеральной службы по надзору в сфере здравоохранения и социального развития (Росздравнадзор).

В настоящее время Корпорация вырабатывает единую систему оценки и подтверждения безопасности, основанной на взаимодействии со всеми этими ведомствами. Так, в апреле 2008 года было подписано Соглашение между РОСНАНО и Ростехрегулированием. Аналогичные соглашения с ФМБА и Росздравнадзором планируются к подписанию в ближайшей перспективе. Благодаря совместным усилиям специалистов Корпорации и вышеназванных ведомств в России формируется единая система контроля безопасности наноматериалов и продукции нанотехнологий.

Корпорация также ведет работу с национальными организациями других стран по гармонизации требований и процедур оценки подтверждения безопасности продукции нанотехнологий. В частности, в конце октября 2008 года был подписан Меморандум о сотрудничестве в сфере стандартизации и сертификации нанопродукции между РОСНАНО и Шанхайским исследовательским инженерным центром нанотехнологий (КНР). Ведется работа по подготовке подобных соглашений с компетентными организациями Республики Корея, Тайваня, Финляндии, Германии и других стран.

Государственная корпорация «Российская корпорация нанотехнологий» (РОСНАНО) учреждена федеральным законом №139-ФЗ 19 июля 2007 года для «реализации государственной политики в сфере нанотехнологий, развития инновационной инфраструктуры в сфере нанотехнологий, реализации проектов создания перспективных нанотехнологий и наноиндустрии». Корпорация решает эту задачу, выступая соинвестором в нанотехнологических проектах со значительным экономическим или социальным потенциалом. Финансовое участие корпорации на ранних стадиях проектов снижает риски ее партнеров — частных инвесторов. Корпорация участвует в создании объектов нанотехнологической инфраструктуры, таких как центры коллективного пользования, бизнес-инкубаторы и фонды раннего инвестирования. РОСНАНО выбирает приоритетные направления инвестирования на основе долгосрочных прогнозов развития (форсайт). В 2007 году на деятельность корпорации Правительством Российской Федерации выделено 130 млрд руб.

ИНФОРМАЦИОННОЕ СООБЩЕНИЕ

о проведении конкурса на замещение должности руководителя федерального государственного унитарного предприятия (федерального казенного предприятия, федерального государственного учреждения)

Минпромторг России уведомляет о проведении:

«02» апреля 2009 г. конкурса на замещение вакантных должностей руководителей: ФГУП «Акустический институт имени академика Н.Н. Андреева», ФГУП «Алексинский химический комбинат», ФГУП «Красноармейский научно-исследовательский институт механизации».

«09» апреля 2009 г. конкурса на замещение вакантных должностей руководителей: ФКП «Государственный казенный научно-испытательный полигон авиационных систем», ФГУП «Конструкторское бюро машиностроения», ФГУП «Долгопрудненское конструкторское бюро автоматики».

«16» апреля 2009 г. конкурса на замещение вакантных должностей руководителей: ФГУП «Научно-исследовательский институт «Атолл», ФГУП «Государственный научно-исследовательский институт органической химии и технологии», ФГУП «Башкирское производственное объединение «Прогресс».

«23» апреля 2009 г. конкурса на замещение вакантных должностей руководителей: ФГУП «Чапаевский капсюльный завод», ФГУП «Московский завод радиотехнической аппаратуры», ФГУП «Научно-исследовательский институт «Вектор».

«30» апреля 2009 г. конкурса на замещение вакантных должностей руководителей: ФГУП «Научно-исследовательский институт автоматических приборов», ФГУП «Научно-исследовательский институт вычислительных систем», ФГУП «Научно-производственная корпорация «Государственный оптический институт имени С.И. Вавилова».

Дополнительная информация, а также перечень необходимых документов для участия на сайте Минпромторга России www.minprom.gov.ru, телефоны для справок 632-81-63, 632-80-98.

НОВОСТИ / КОММЕНТАРИИ

НПО «Сатурн» продолжает развитие программы двигателя SaM146

РУСАЛ развивает освоение новых технологий на своих предприятиях

Текущий статус

Программа сертификации двигателя SaM146

Двигатель SaM146 пройдет сертификационные испытания по стандартам EASA в условиях обледенения в НИЦ ЦИАМ. Двигатель собран и испытан в НПО «Сатурн», поставлен в ЦИАМ и полностью готов к сертификационным испытаниям, результаты которых позволят ГСС перейти к испытательным полетам Sukhoi Superjet 100 в условиях обледенения. 18 февраля холодной прокруткой двигателя на стенде ЦИАМ испытания начаты в соответствии с утвержденной программой.

В настоящее время близятся к завершению сертификационные эквивалентно-циклические испытания опытного двигателя на закрытом испытательном стенде в НПО «Сатурн». Один из числа сертификационных двигателей поставлен в г. Вилярош (Франция), для подтверждения характеристик газогенератора на испытательной базе компании «Снекма». Еще один двигатель пройдет испытания на открытом испытательном стенде в Полуеве (Россия, Рыбинский район) на забросы града, льда, птицы весной-летом текущего года. В целом, программа сертификации двигателя SaM146 предполагает испытание восьми опытных двигателей.

НПО Сатурн осуществляет сборку сразу нескольких двигателей SaM146, предназначенных для завершения программы сертификационных испытаний двигателя по стандартам EASA и обеспечения сертификационных испытаний самолета.

По словам главного конструктора проекта SaM146 НПО «Сатурн» Георгия Конюхова, работа в условиях параллельно-перекрестной сертификации двигателя и самолета, — главная особенность данного этапа проекта: «Программа находится в определяющей стадии — это сертификация двигателя и обеспечение полетов самолета в условиях сертификационных испытаний. Двигателисты и самолетчики работают в условиях параллельно — перекрестной сертификации конечного продукта — двигателя SaM146 НПО «Сатурн» и «Снекмы» и самолета SSJ100 «Гражданских самолетов Сухого». Этот процесс сложный, накладывающий огромную ответственность на участников этого процесса — в Рыбинске, Комсомольске-на-Амуре, Москве, во Франции».

Два самолета SSJ100, участвующие в сертификационной программе, совершили более 90 полетов, общий налет самолетов в ходе проводимых летных испытаний превысил 300 часов. Под зачет этих испытаний были представлены все доказательные материалы по возможности использования двигателей SaM146, установленных на SSJ100, выполняющих сертификационные полеты.

В ЛИИ им. Громова (г. Жуковский, Московская обл.) продолжается второй этап летных испытаний двигателя SaM146 на летающей лаборатории Ил-76ЛЛ. Выполнено 12 полетов, суммарная наработка в полете — более 32 часов. Общая наработка двигателя SaM146 (на стендах, летающей лаборатории, самолетах) приближается к 2600 часам.

27 тонн в час

Новое литейное производство на ИркАЗе

Вера Курочкина

ОК РУСАЛ, крупнейший в мире производитель алюминия и глинозема, объявил о начале пуско-наладочных работ на первой линии нового литейного отделения Иркутского алюминиевого завода (ИркАЗ). На новом оборудовании будут выпускать продукцию, наиболее востребованную на рынке, в частности, чушку весом 22,5 кг, ранее не производимую на ИркАЗе. Максимальная производительность линии составляет 27 т литейной продукции в час.

Иркутский алюминиевый завод ОК РУСАЛ (ИркАЗ) введен в эксплуатацию в 1962 году. Завод расположен в 1,7 км от г. Шелехова и в 22 км от Иркутска. ИркАЗ сертифицирован на соответствие стандартам ISO 9001:2000 и ISO 14001:2004. Действующее литейно-плавильное производство на ИркАЗе состоит из двух отделений — ЛО-1, ЛО-2 и запускаемого ЛО-3. В 2008 году на ИркАЗе было более 350 тыс. т алюминия, из них порядка 270 тыс. т — продукции с добавленной стоимостью.

Выпуск новой продукции соответствует стратегии компании «Быть первым», которая в качестве одной из приоритетных задач ставит тесное взаимодействие с существующими клиентами, активное участие в создании новых продуктов, отвечающих их потребностям, расширение сбыта за счет поиска заказчиков в новых сферах. Установленное оборудование, на котором будут выпускаться алюминий технической чистоты различных марок и литейные сплавы, позволит оперативно реагировать на спрос на рынке алюминия и в кратчайшие сроки наладить выпуск той продукции, которая будет наиболее востребована клиентами. Инвестиции в расширение литейного отделения ИркАЗа и ввод первой линии составили около $50 млн.

Преимуществами нового оборудования являются более высокая производительность по сравнению с действующим на заводе литейным производством, а также полностью автоматизированный процесс разливки и упаковки. Кроме того, новый комплекс позволяет минимизировать использование складских площадей и оптимизировать использование производственной площадки: чушка после разливки выходит уже охлажденной, поэтому процесс упаковки и маркировки происходит на месте, без дополнительных задержек.

В комплекс первой линии литейного комплекса входят два поворотных миксера емкостью 60 тонн каждый и литейный конвейер. Поворотные миксеры установлены и успешно работают на ряде других предприятий РУСАЛа — Братском, Красноярском, Саяногорском алюминиевых заводах.

Антикризисный визит на Иркутский авиационный завод

Дмитрий Медведев перед заседанием президиума Госсовета познакомился с хорошим опытом

Президент России Дмитрий Медведев провел в Иркутске расширенное заседании президиума Государственного совета по вопросам повышения эффективности мер государственной поддержки реального сектора экономики. Президент поставил ряд дополнительных задач для противодействия кризисным явлениям в экономике. Среди них — разработка и запуск механизмов поддержки системообразующих предприятий на региональном и муниципальном уровнях; реструктуризация сети региональных бюджетных учреждений, в том числе путем перевода их из государственных учреждений в автономные; реализация мер по энергосбережению в бюджетном секторе экономики и модернизации коммунальной инфраструктуры. Дмитрий Медведев указал на необходимость реализации в полном объеме социальных программ переселения граждан из ветхого и аварийного жилья. Последняя мера является важной для поддержки строительного сектора, а также инфраструктурных проектов.

Алексей Федоров, Дмитрий Медведев, Александр Вепрев

Буквально перед заседанием Госсовета Дмитрий Медведев побывал на Иркутском авиационном заводе (входит в Корпорацию «Иркут». В сопровождении главы Объединенной авиастроительной корпорации (ОАК) Алексея Фёдорова, губернатора Иркутской области Игоря Есиповского, генерального директора Иркутского авиационного завода, вице-президента Корпорации «Иркут» Александра Вепрева Президент России посетил сборочные цеха, осмотрел кабину истребителя «Су-30 МКИ» и побеседовал с работниками завода.

Визит Дмитрия Медведева именно на это предприятие — вдвойне символично. Иркутский авиазавод не только одно из ключевых предприятий региона и российского авиастроения вообще. Немаловажно и то, что Корпорация «Иркут» самым активным образом осваивает новейшие технологии бережливого производства, что в контексте экономического кризиса выглядит крайне важно, там более, что сегодня «Иркут» представляет собой системно интегрированную корпорацию, обеспечивающую весь цикл работ включая проектирование, производство, реализацию и послепродажное обслуживание широкого спектра авиационной техники военного и гражданского назначения.

Предварительные итоги финансово-экономической деятельности ОАО «Научно-производственная корпорация «Иркут» за 2008 год выглядят достаточно позитивно. Выручка за 2008 год составила около 31,2 млрд руб., что превышает аналогичный показатель 2006 и 2007 годов. План на 2009 год предусматривает увеличение выручки более чем на 22%.

Прибыль Корпорации «Иркут» за 2008 год ожидается в размере около 350 млн руб. Налоговые отчисления в бюджеты всех уровней составили свыше 5,9 млрд руб. Объем средств, инвестированных в НИОКР, техническое развитие и социальную сферу, составил около 3,2 млрд руб. Средняя заработная плата работников Корпорации возросла по сравнению с 2007 годом более чем на 20%.

Президент Корпорации «Иркут», вице-президент ОАО «ОАК» Олег Демченко считает: «Предварительные результаты 2008 года и прогнозы на 2009 год свидетельствуют об устойчивом положении и хороших перспективах компании». Он подчеркивает, что «Иркут» будет наращивать инвестиции в НИОКР и техническое развитие. «В 2009 году на эти цели планируется направить свыше 5,5 млрд руб., что позволит продолжить разработку нового ближне- среднемагистрального самолета МС-21 и подготовку его производства на Иркутском авиационном заводе», — отмечает Олег Демченко.

При этом ОАО «Корпорация «Иркут» проводит комплекс мероприятий, направленных на повышение эффективности производства, увеличение производительности труда и снижение издержек на предприятиях и в подразделениях Корпорации. «Иркут» в числе первых в российском авиастроении приступил к комплексному поэтапному внедрению современных технологий «бережливого производства» (Lean-технологии). Программа их освоения стартовала в начале 2008 года и уже дала первые практические результаты.

В Корпорации сформирована структура управления непрерывными улучшениями всех организационных, технологических и логистических процессов. В первоочередном порядке новшества внедряются на Иркутском авиационном заводе, где параллельно ведется обучение руководящего состава всех уровней и практическая работа на пилотных проектах. Lean-технологии используются в цехах механосборочного производства и международной промышленной кооперации. В перспективе инструменты и методы Лин-технологий будут применять все предприятия и подразделения «Корпорации «Иркут», в том числе, конструкторские и управленческие службы.

Начато обучение конструкторов, технологов, экономистов использованию технологий «бережливого производства» при проектировании самолетов и освоении производства новой техники. Впервые в России при создании новых ближне- среднемагистральных самолетов МС-21 активно применяются Lean-технологии, обеспечивающие проектирование под заданную себестоимость, выполнение требований заказчика, всесторонний учет технологических возможностей завода.

Оценивая эти процессы, Олег Демченко считает: «Первый опыт работы по внедрению на предприятиях компании «бережливого производства» свидетельствует о том, что они реально позволяют добиться повышения эффективности производства, увеличения производительности труда и улучшения качества продукции». Олег Демченко также подчеркнул актуальность внедрения Lean-технологий, как действенного метода сокращения производственных издержек.

С целью повышения эффективности использования имеющегося оборудования и совершенствования планов технического перевооружения Корпорация «Иркут» организует взаимодействие с международной компанией «МАГНА ШТЕЙЕР» (MAGNA STEYR) — одним из ведущих мировых поставщиков для автомобильной промышленности. Эксперты компании посетили Иркутский авиационный завод и приступили к подготовке рекомендаций по оптимизации производственных и логистических процессов, управления цепочками поставок, изготовления оснастки и инструментов.

Глава «МАГНА ШТЕЙЕР Аэроспейс», подразделения «МАГНА ШТЕЙЕР», доктор Вернер Грикса сказал: «Мы гордимся тем, что являемся партнером ОАК. Мы уже начали работать с высокомотивированной и профессиональной командой из Корпорации «Иркут» и надеемся на дальнейшее плодотворное сотрудничество».

Безусловно, визит на Иркутский авиационный завод подтвердил необходимость поддержки передовых промышленных производств России. Так, в своем выступлении на заседании Государственного совета по вопросам повышения эффективности мер государственной поддержки реального сектора экономики Дмитрий Медведев, в частности, сказал:

«Задача номер один сейчас — безболезненно пройти период кризиса. Но мы не можем, с другой стороны, позволить себе на будущее сохранять старую и не соответствующую современным потребностям структуру экономики. И несмотря на то, что мы находимся в очень непростом положении, мы должны заниматься сейчас и диверсификацией экономики, и развитием инфраструктуры, и укреплением финансовой системы. Почему? Потому что, когда мы преодолеем все эти проблемы (кризис закончится, это очевидно), мы должны все-таки постараться получить новую ситуацию, чтобы с учетом цикличности развития экономики через 7, 10, — никто не знает — 12, 15 лет, когда созреет очередная кризисная волна, она нас накрыла в меньшей степени.

Поэтому, занимаясь сегодня такого рода мерами, мы в значительной степени думаем и о будущем. Мы должны просто переориентировать экономику и создать готовые для реализации проекты. Причем речь должна идти именно о проектах, а не только об адресной поддержке отдельных предприятий, что на самом деле тоже важно и что нам до сих пор пока удавалось не блестяще.

Утвержденный Правительством план антикризисных действий был прежде всего направлен на проведение ряда финансовых мероприятий, мероприятий в финансовом секторе и в отдельных отраслях экономики. Напомню, что уже заложенные в бюджете расходы на его реализацию составляют 325 млрд руб. и включают в себя поддержку предприятий оборонно-промышленного комплекса, автомобильной промышленности, авиакомпаний, субсидирование процентных ставок для экспортеров промышленной продукции, для агропромышленного и рыбохозяйственного комплексов.

Среди других важных мер было предусмотрено выделение средств на увеличение пособий по безработице, содействие занятости и развитие малого бизнеса. Предусмотрены и средства для предоставления государственных гарантий по кредитам, привлекаемым организациями в российских банках: это порядка 300 млрд руб. Сегодня прорабатывается ряд других очень важных тем, в том числе о дополнительной поддержке жилищного строительства, с тем чтобы ввод жилья остался хотя бы на уровне прошлого года. Это исключительно важно с учетом, во-первых, того мультипликативного эффекта, который создает жилищное строительство. И по этому поводу, насколько я понимаю, нет даже споров ни в одной стране — о том, что поддерживать. При всей разнице ситуаций тем не менее инвестиции в жилье воспринимаются практически во всех государствах — во всех государствах, которые столкнулись с кризисом, — как один из наиболее эффективных способов борьбы с этим кризисом.

Мы должны обеспечить заказами производство строительных материалов, соответственно металлургическую, химическую, лесоперерабатывающую промышленности. Однако, несмотря на верную направленность всех этих решений, мы с вами прекрасно понимаем, что эффективность реализации этих мер, мягко говоря, оставляет желать лучшего. По некоторым направлениям механизмы реализации просто отсутствуют.

Из всех регионов и от предприятий поступает довольно тяжелая информация: большинству предприятий кредиты попрежнему недоступны; ставка по понятным причинам сохраняется на уровне 20 процентов годовых и выше; срок предоставления кредитов не превышает года. В общем, о средних по срочности кредитах и длинных деньгах остается только мечтать. Активы компаний обесценились, но банки, естественно, требуют стопроцентное залоговое обеспечение. Эту проблему мы обсуждали неоднократно и в этом кругу, и с Правительством Российской Федерации, и с бизнесом. Одно из решений, которое было найдено, — оказать господдержку в виде гарантий, покрывающих до 50 процентов кредита. Однако правила предоставления государственных гарантий были утверждены несколько дней назад. Очень медленно работаем, просто неприемлемо медленно для кризиса.

К сожалению, не используются такие механизмы, как налоговый инвестиционный кредит, рассрочка или отсрочка по уплате процентов. В условиях кризиса одним из таких существенных элементов становится государственный заказ, но размещение заказов для федеральных нужд, в том числе по гособоронзаказу, очень серьезно затянуто. Подписание контрактов, насколько я понимаю, ожидается только во втором квартале этого года, их авансирование — соответственно только в третьем. Тем временем в связи с неплатежами на ряде оборонных предприятий уже отключают электричество. И это уже проблемы не макроэкономического порядка, это не следствие тех сложностей, которые возникли в мировой финансовой системе, — это просто наша неспособность быстро и качественно работать. Но мы об этом еще поговорим отдельно.

Еще одна тема, которую я хотел бы обозначить, — это особая тема, связанная с поддержкой спроса на отечественную продукцию. Инвестиционные программы субъектов естественных монополий, государственных корпораций, крупных акционерных обществ с государственным же участием могут и должны быть скорректированы в сторону увеличения закупок российского оборудования, в том числе и за счет приобретения новой техники вместо капитального ремонта старой и долгосрочных договоров с российскими поставщиками и подрядчиками. Я сейчас не буду называть конкретное предприятие, но не так давно, посещая один из таких объектов, я с удивлением обнаружил, что наши коллеги, государственные ведомства, государственные заказчики предпочитают размещать дорогостоящие ремонты, а не приобретать новую технику. Это неправильно, если мы хотим спасти собственную промышленность.

Проекты, ориентированные на импортозамещение (особенно в недорогом ценовом сегменте), особенно нужны в малых городах. Я говорю и о сельхозпереработке, о предприятиях легкой промышленности, о небольших перерабатывающих предприятиях. Очень многое сегодня зависит от того, насколько сбалансированными будут антикризисные действия всех властей в государстве: федеральных, региональных и муниципальных. Здесь необходим полноценный обмен информацией, причем хорошо структурированный, позволяющий с ней быстро, успешно работать и не допускающий взаимоисключающих решений или параллельных действий, дерганий каких-то.

Во всех регионах должны быть созданы и приступить к работе антикризисные штабы, которые возглавляются губернаторами. Хотел бы еще раз это подчеркнуть: это сейчас самое главное, чем должны заниматься руководители регионов. Регионы должны принимать участие и в реализации программы перепрофилирования промышленных мощностей. На площадках, которые освобождаются в условиях кризиса, могут быть созданы и более эффективные, и высокотехнологичные производства».

Дмитрий Медведев, Сергей Михайлюк, Алексей Федоров

СТРАТЕГИИ

План «Ростехнологий»

Сергей Чемезов: Поддержать металлургов и машиностроителей

(Окончание. Начало на стр. 1)

Коснулся Сергей Чемезов и проблемы кадров. В целях ее решения Корпорацией совместно с Общероссийской общественной организацией «Союз машиностроителей России» разрабатывается для реализации в долгосрочной перспективе концепция государственной политики специального образования в области машиностроения и смежных с ним высокотехнологичных отраслей, включая ОПК. Работая в этом направлении, «Ростехнологии» уже подписали соглашения с Московским государственным институтом международных отношений, Российской экономической академией имени Г.В.Плеханова и МГТУ имени Н.Э.Баумана, аналогичный документ проект прорабатывается с Московским государственным университетом. Эти соглашения предусматривают открытие кафедр, где будут готовиться специалисты для Госкорпорации. Как подчеркнул глава Госкорпорации, «в ходе реформирования предприятий ОПК потребуется и изменение состава управленцев на специалистов, умеющих работать в современных экономических условиях, владеющих передовыми технологиями».

Большое внимание ГК «Ростехнологии» уделяют работе с теми 50 регионами, в которых размещаются входящие в ГК предприятия. Сергей Чемезов особо подчеркнул: «Принципиальная позиция Корпорации в этом вопросе заключается в обеспечении, совместно с местными органами власти, максимального сохранения рабочих мест, комплексного подхода к развитию производственного потенциала предприятий регионов. Мы закрепляем их соответствующими соглашениями о сотрудничестве. В этой работе у нас нет стандартных подходов. Совместно мы разрабатываем мероприятия и направления перспективного сотрудничества, в том числе и через партийную поддержку. Хочу отметить, что в сохранении кадров, развитии новых, современных производств велика роль и местных, региональных властей. Без их поддержки не может быть создана современная инфраструктура — школы, больницы, детские сады, дороги и транспортное обслуживание — все это влияет на сохранение, привлечение и подготовку кадров». Кстати, такое соглашение подписано и с Волгоградской областью.

Особая тема, которой участники совещания уделили много внимания — поддержка отечественного реального сектора партией «Единая Россия». Как отметил Сергей Чемезов, «на этапе создания Корпорация ощущала полную поддержку «Единой России» и сейчас для нас важен исход предстоящих выборов в областные Законодательные Собрания. Именно от единороссов на местах и в ЦИКе мы ожидаем поддержку наших инициатив как на региональном, так и на федеральном уровне! Это особенно актуально в нынешних условиях, когда кризис стал для многих проверкой на прочность».

Сегодня влияние «Единой России» — принципиально важно. Так, например, при прямом содействии партии Правительством Российской Федерации принят целый ряд принципиально важных решений, в том числе — о мерах по поддержке предприятий, производящих автомобили в России (на государственные закупки в 2009 году этих автомобилей планируется выделить дополнительно 12,5 млрд руб. к запланированным ранее 15 млрд руб.).

Как отметил Сергей Чемезов, «непосредственно Корпорацией проведен ряд мероприятий по поддержке предприятий машиностроения и продвижению их продукции на отечественный и зарубежный рынки. Сейчас крайне востребована поддержка этих проектов «Единой Россией». Необходимо, чтобы Партия отвечала вызовам времени, обладала гибкой, динамичной, эффективной структурой.

Касаясь места проведения совещания — завода «Красный Октябрь», Сергей Чемезов подчеркнул, что «воплощение в жизнь плана укрепления холдинга «РусСпецСталь» на рынке спецсталей и машиностроительной продукции напрямую связано с необходимостью модернизации и оптимизации работы производственных мощностей, входящих в его состав предприятий, повышением уровня их конкурентоспособности и качества выпускаемой продукции, ее диверсификации. Способствовать этому должна и реализация инновационных и инвестиционных проектов. Вместе с тем мы рассчитываем и на содействие Законодательного собрания и Администрации Волгоградской области в разработке и реализации налоговых преференций по этим проектам».

Предложения ГК «Ростехнологии» по мерам государственной поддержки предприятий:

1. Создание платежеспособного спроса на продукцию отечественной обрабатывающей промышленности и прежде всего выделение государственного финансирования на цели реализации проектов по созданию транспортной инфраструктуры (автомобильных и железных дорог, трубопроводного транспорта) и жилищному строительству, для создания платежеспособного спроса на продукцию обрабатывающей промышленности, машиностроительной отрасли.

2. Замораживание тарифов естественных монополий (энергоносители, ж/д перевозки и др.).

3. Рефинансирование и конвертация в рубли долгосрочных валютных кредитов.

4. Рефинансирование кредитов, сроки погашения по которым наступают в течение 2009 года.

5. Льготное кредитование инвестиционных проектов, направленных на энергосбережение и повышение операционной эффективности и производительности труда (в том числе субсидирование процентов).

6. Оказание государственной поддержки в виде госгарантий при кредитовании инвестиционных проектов, направленных на развитие производства импортозамещающей продукции и продукции для гособоронзаказов;

7. Увеличение объемов государственных заказов и принятие мер по поддержке национального машиностроения, в том числе мер таможенного регулирования, направленных на стимулирование внутреннего производства;

8. Компенсация затрат на социальную сферу предприятий (затрат на медицинское профобслуживание и пр.).

ИЗВЕЩЕНИЕ О ПРОВЕДЕНИИ ОТКРЫТОГО КОНКУРСА

1. Заказчик, являющийся Организатором конкурса — Открытое акционерное общество «Системный оператор Единой энергетической системы» (ОАО «СО ЕЭС»), место нахождения в соответствии с Уставом и почтовый адрес: 109074, Москва, Китайгородский проезд, д. 7, стр. 3, приглашает заинтересованных лиц к участию в открытом одноэтапном конкурсе на право заключения договора на оказание услуг по проведению обязательного аудита бухгалтерской (финансовой) отчетности за 2009 год, подготовленной в соответствии с российским законодательством.

2. Специализированная организация — не привлекается.

3. Рассмотрение, оценка, сопоставление Заявок на участие в конкурсе, определение Победителей, иные необходимые действия Заказчика совершаются Конкурсной комиссией, утвержденной приказом Заказчика от 18 февраля 2009 № 62.

4. Основные условия договора на оказание услуг по проведению обязательного аудита бухгалтерской (финансовой) отчетности за 2009 год, подготовленной в соответствии с российским законодательством, заключаемого по результатам конкурса.

4.1. Предмет Договора: Аудитор принимает на себя обязательства оказать Клиенту услуги по проведению обязательного аудита бухгалтерской (финансовой) отчетности за 2009 год, подготовленной в соответствии с российским законодательством.

4.2. Начальная (максимальная) цена Договора: 3 200 000 (Три миллиона двести тысяч) рублей 00 копеек, кроме того НДС (18%) — 576 000,00 (пятьсот семьдесят шесть тысяч) рублей 00 копеек.

4.3. Место оказания услуг: территория Российской Федерации.

4.4. Сроки оказания услуг:

— начало оказания услуг — не позднее 01 сентября 2009 года;

— окончание оказания услуг — не позднее 25 марта 2010 года.

5. Подробное описание условий Договора, требований к Участникам размещения заказа, Участникам конкурса, требований к содержанию и форме Заявки на участие в конкурсе, порядку ее подачи Заказчику, размера и сроков внесения обеспечения Заявок на участие в конкурсе содержится в Конкурсной документации, которая размещена на официальном сайте Российской Федерации для размещения информации о размещении заказов http://www.zakupki.gov.ru и на сайте ОАО «СО ЕЭС» http://www.so-ups.ru/.

На основании заявления заинтересованного лица, поданного в письменной форме, Конкурсная документация может быть получена по адресу: Москва, ул. Летниковская, д. 5, стр. 2, у секретаря Конкурсной комиссии Лещовой Натальи Михайловны, тел. (495) 627-83-66, факс (495) 627-94-89, e-mail: lnm@so-ups.ru, в течение двух рабочих дней со дня получения Заказчиком соответствующего заявления. Заявление на предоставление Конкурсной документации должно содержать полное название конкурса, наименование и реквизиты заинтересованного лица, а также сведения о представителе, уполномоченном получить Конкурсную документацию.

Конкурсная документация предоставляется без взимания платы.

6. Организатор конкурса проводит процедуру публичного вскрытия конвертов с Заявками на участие в конкурсе в 10 часов 00 минут «02» апреля 2009 года по адресу: Москва, Китайгородский проезд. д. 7, стр. 3 на заседании Конкурсной комиссии. На процедуре могут присутствовать представители Участников размещения заказа, подавшие в установленный срок Заявки на участие в конкурсе.

7. Заявки на участие в конкурсе рассматриваются «07» апреля 2009 года по адресу: Москва, ул. Летниковская, д. 5, стр. 2 на заседании Конкурсной комиссии.

8. Итоги конкурса подводятся «07» апреля 2009 года по месту нахождения Заказчика на заседании Конкурсной комиссии.

9. Протокол оценки и сопоставления заявок, после его подписания Заказчиком и Победителем конкурса, представляется общему собранию акционеров ОАО «СО ЕЭС» для утверждения кандидатуры Победителя. Договор по результатам конкурса между Заказчиком и Победителем конкурса заключается в течение 20 рабочих дней с момента утверждения кандидатуры Победителя общим собранием акционеров ОАО «СО ЕЭС».

10. Во всем, что не урегулировано настоящим Извещением и Конкурсной документацией, Организатор конкурса, Участники размещения заказа, Участники конкурса руководствуются действующим гражданским законодательством Российской Федерации, в том числе Федеральным законом от 21.07.2005 № 94-ФЗ «О размещении заказов на поставки товаров, выполнение работ, оказание услуг для государственных и муниципальных нужд», Федеральным законом от 30.12.2008 № 307-ФЗ «Об аудиторской деятельности».

Россия + Польша

Марек Зелиньски: «Если политики нам не будут мешать, то все будет в порядке»

В России совершенствуется инвестиционная система. Все больше регионов создают привлекательные условия для инвесторов. В совокупности это формирует благоприятные условия для инвестиционного сотрудничества. Только в 2008 году объем польских капиталовложений в Россию возрос на 50-60% по сравнению с предыдущим периодом сотрудничества и на конец сентября 2008 года составил $539 млн. Из этой суммы порядка 50% приходится на обрабатывающее производство. Немалую роль в развитии экономических российско-польских отношений вносит Отдела содействия торговле и инвестициям Посольства Республики Польша в Москве. С руководителем отдела, Первым советником Посольства Республики Польша — Мареком Зелиньски мы беседуем о работе структуры.

— Пан Зелиньски, что собой представляет отдел содействия торговле и инвестициям, какие выполняет задачи?

— Отдел существует три года — это как торговое представительство, у него те же задачи. В 2006 году торгово-экономический отдел разделили на две части, и экономический отдел стал прямо подчиняться министерству иностранных дел Польши, а отдел содействия торговле и инвестициям подчинен министерству экономики Польши. Отдел находится в рамках Посольства, но является вполне самостоятельной структурой.

Наша главная функция понятна из названия — содействовать продвижению экономических интересов, в основном малого и среднего бизнеса. Помогаем различной информацией: предоставляем таможенные, налоговые документы, при необходимости переводим на русский или польский языки. Создаем, накапливаем и обновляем банк предложений и вопросов по предложениям польских и российских предпринимателей; осуществляем информационное обслуживание потенциальных торговых и инвестиционных партнеров; организуем отраслевые и тематические торговые рабочие встречи; поддерживаем участие предпринимателей в экспозициях и выставках на территории России; инициируем и участвуем в торговых поездках по регионам Российской Федерации.

В рамках реализации аналитических и информационных функций отдел собирает и распространяет информацию на тему актуального состояния и перспектив развития экономики Польши и России, а также условий торговли и инвестирования на рынках обоих государств. Инициируем, организуем и участвуем в тематических конференциях и семинарах. Например, в прошлом году было проведено порядка 5 семинаров по темам: инвестирование в России и Польше, защита права интеллектуальной собственности, защита прав инвесторов. Издаем и распространяем бюллетени о польской экономике, а также экономико-рыночные обзоры и экономические справочники об условиях доступа к российскому рынку.

В прошлом году было зафиксировано более 2,2 тыс. обращений фирм с предложениями сотрудничества, из них российских компаний — несколько сотен.

Одно из главных наших направлений — налаживание прямых контактов, связей между фирмами. У небольшой компании не всегда есть возможность, купить себе базу данных, а мы базы обновляем каждый год, квартал, месяц. К нам приходят запросы от фирм и мы помогаем найти контакты в Польше или России.

Сейчас мы ведем подготовку бизнес-тура двадцати российских предпринимателей из Нижнего Новгорода в Польшу, где потенциальные инвесторы ознакомятся с особыми экономическими зонами и условиями работы в них. Ничего нет лучше личного контакта. Основа бизнеса — это доверие, поэтому надо самостоятельно посмотреть, как говориться, «пощупать руками». Пожалуй, это еще более актуально стало в рамках кризиса.

Другой, не менее важной деятельностью отдела является помощь в продвижении польской индустрии, предприятий на российском рынке. Для этих целей организуем участие компаний в выставках различных направлений, но уже за наш счет. Также к нам поступают запросы из МИДа, министерства экономики, сельского хозяйства.

— Ваш отдел также занимается организацией разного рода выставок, сколько их было в прошлом году?

— Отделом содействия торговле и инвестициям в 2008 году было организовано участие польских компаний в 20 выставках по всей России, из них порядка 14 — в Москве, остальные в регионах, это Екатеринбург, Самара, Краснодар, Новосибирск, Красноярск, Пермь, Омск, Нижний Тагил, Татарстан (ОЭЗ Алабуга). Направленность выставок разная: промышленная, деревообрабатывающая, мебельная, сельскохозяйственная, текстильная, и другие. В условиях рыночных отношений интерес польской индустрии меняется, и поэтому мы тоже должны быть мобильны, и при необходимости быстро отреагировать на потребности компаний, организовать участие в тех или иных тематических выставках. Если в прошлом году были в Екатеринбурге, то в следующем году, например, будем в Хабаровске.

— Компании сами выходят на вас или вы их находите?

— По-разному, например, в Перми мы участвовали в тематической выставке «Технология строительных машин для строительства дорог». Информацию об этой выставке нашли сами, сделали запрос об участии, а потом пригласили польские фирмы. Что касается участия наших компаний в этой выставке, здесь была большая заслуга г-жи Эвы Фишер — Первого секретаря Посольства Республики Польша, которая раньше работала в центре торговли и знает много фирм. Благодаря ее усилиям были отобраны несколько польских компаний, интересующихся тематикой выставки, и они поехали с экономической миссией. Мы обеспечили для них участие в семинаре, нашли возможность общения с прессой, оплатили стенды, а компании оплатили за себя только поездку и гостиницу. Участие в выставке было эффективным.

— Как польские компании оценивают масштабность российского рынка, как доводится эта информация до поляков?

— К большому сожалению, в польских медиа-источниках, как электронных, так и печатных, очень мало проходит информации о России. Если о России и пишется, то это, как правило, в теме политических скандалов. Но и в России о польском бизнесе мало кто знает — тоже нет информации. А ведь есть интересные секторы, в том числе и совместные производства. Административные ресурсы не использованы, а они могли бы помочь. Конечно, открытая информация могла бы способствовать в развитии деловых и экономических отношений между нашими странами. Кстати, силами посольства в 2006 и 2007 годах были организованы поездки журналистов центральных российских изданий в Польшу. Освещались важные вопросы российско-польских отношений. Среди тем обсуждений фигурировала проблема размещения ракет НАТО на территории Польши, а также трудности, связанные с экспортом мяса в Россию, которые были актуальны на тот момент. Такие поездки журналистов способствует достоверному информированию.

— Чем Польша интересна на фоне Европы?

— Наша сильная сторона — сельскохозяйственный сектор. Не будет новостью, если скажу, что Польша является крупным производителем агропродукции в мировом и европейском масштабе. Площадь сельхозугодий занимает более 50% страны, что составляет около 18 млн га. Безусловно, главным фактором столь быстрого развития польского агропродовольственного сектора после вступления в ЕС стали бюджетные дотации в виде прямых доплат и финансовая поддержка технико-экономической и социальной реструктуризации сектора. Финансовая помощь для агропродовольственного сектора в рамках Программы развития сельской местности (PROW-2013) в 2007-2013 годах составит 13,2 млрд евро.

— Что характеризует атмосферу делового сотрудничества между Польшей и Россией?

— Сходство в менталитете. Не надо забывать нашу историю: главная часть Польши 120 лет была частью Российской Империи, другая часть Польши входила в Германскую Империю, и несмотря на давность событий (уже прошло не менее 80-90 лет), разница между этими частями Польши осталось. Для части поляков российский менталитет очень близок. Мы исторически не исчерпаны, у нас большой потенциал для развития. Мое личное мнение: поляки и россияне — очень близкие народы и это подталкивает к здоровой конкуренции. Поэтому можно сотрудничать и доверять друг другу. Я всегда повторяю: если политики нам не будут мешать, то все будет в порядке.

— Как ваш отдел и польские компании смотрят на преодоление кризиса?

— Материальные проблемы, конечно, есть. Но даже в такой период в наш отдел приходят предложения от новых фирм, это положительная тенденция. Кризисные явления заставляют искать новые рынки. Что касается перспектив, то возможна временная приостановка инвестиций. Но поляки не хотят уходить с российского рынка, Россия для них очень интересна. Я надеюсь, что кризис — это временное явление, и он пройдет быстро во всех странах, не создаст таких препятствий, которые мы будем долгие месяцы или годы преодолевать. А что касается нашего отдела — мы всегда открыты для сотрудничества. Будем и впредь, обеспечивать полезной информацией, новостями, аналитикой и содействовать продвижению интересов компаний на российском и польском рынках. Зайдите на наш сайт www.polweh.ru — это хороший ориентир в информационном потоке для начала бизнеса в Польше или России.

Сильное государство — это экономически развитое государство. Развивая и обеспечивая стабильность партнерских бизнес-отношений между российскими и польскими компаниями, повышая благосостояние наших народов, мы вносим посильный вклад в установление крепких экономических связей между нашими государствами.

Марек Зелиньски (слева) всегда открыт к деловому диалогу

Беседовали
Анна Самуленкова
и Дмитрий Кожевников

Колдоговор «МРСК Центра»

Годовая смета на 2009-2011 годы фактически увеличена на 13%

Елена Кольцова

В ОАО «МРСК Центра» подведены итоги выполнения коллективного договора 2008 года и подписан договор на 2009-2011 годы. В новом коллективном договоре зафиксировано исчерпывающее количество социальных льгот и гарантий.

Коллективный договор является документом, регулирующим все социально-трудовые взаимоотношения между персоналом и руководством компании. В документе зафиксированы такие важные для работников моменты, как рост заработной платы, охрана труда, социальные гарантии и льготы.

В течение четырех месяцев согласительная комиссия, в состав которой вошли представители трудового коллектива и работодателя, проводила работу по подготовке нового колдоговора. В основу документа легли отраслевое тарифное соглашение на 2009-2011 годы, коллективный договор ОАО «МРСК Центра» на 2008 год и предложения рабочей комиссии. Документ был согласован с представителями трудовых коллективов всех 11 филиалов компании и одобрен на Совете директоров 10 февраля 2009 года.

Представители трудового коллектива признали, что коллективный договор 2008 года выполнен администрацией компании полностью, а по отдельным статьям с перерасходом. Энергетикам ОАО «МРСК Центра» предоставлялись все закрепленные коллективным договором социальные льготы и гарантии. Согласно смете коллективного договора в течение 2008 года проводились спортивные и культурно–массовые мероприятия. По итогам прошлого года бюджет по выплатам социального характера в целом исполнен на 24,7% выше запланированной суммы.

В новом коллективном договоре нашли отражение положения об оплате труда, о рабочем времени и времени отдыха, об охране труда и здоровья, о льготах, доплатах и поощрениях лучших работников. Коллективный договор предусматривает обеспечение работников необходимыми средствами индивидуальной защиты и спецодеждой, реализацию мероприятий, направленных на улучшение охраны труда и промышленной безопасности. Большое внимание уделено обучению и повышению уровня квалификации персонала. Колдоговор ОАО «МРСК Центра» гарантирует социальную поддержку не только работающим сотрудникам компании, но и благотворительную помощь ветеранам и пенсионерам.

Генеральный директор ОАО «МРСК Центра» Евгений Макаров отметил: «Главная ценность для нас — это люди. Социальная поддержка каждого сотрудника — важнейшее направление нашей работы, тем более в сегодняшних сложных экономических условиях в России и во всем мире. В колдоговоре на 2009-2011 годы сохранены практически все социальные гарантии, принятые нами ранее».

Для действующих работников предусмотрены корпоративное содействие и поддержка в улучшении жилищных условий в соответствии Положением, утвержденным на Совете директоров Общества, материальная поддержка сотрудников при возобновлении трудовых отношений после прохождения военной службы по призыву, материальная помощь к отпуску, санаторно-курортное лечение в пансионатах. Кроме того, принятый документ гарантирует поддержку многодетных семей, мам с детьми в возрасте до трех лет, подарки к праздникам, помощь работникам, оказавшимся в сложных жизненных ситуациях.

Годовая смета нового коллективного договора ОАО «МРСК Центра» по сравнению с фактическими затратами по колдоговору 2008 года увеличена на 13,2%.

Фондовый рынок

совместно с Инвестиционной компанией «ФИНАМ»

НОВОСТИ

МЭС Юга увеличили инвестиции

Магистральными электрическими сетями (МЭС) Юга, которые являются филиалом ФСК, в 2008 году было направлено на развитие электросетевого комплекса региона деятельности филиала около 22 млрд руб., что в 2,9 раза больше, чем в 2007 году. В частности, на реконструкцию и техническое перевооружение направлено 21 млрд руб., реализацию целевых программ — 500 млн руб., проведение ремонтной кампании — более 300 млн руб. В итоге в рамках реализации инвестиционной программы МЭС Юга ввели в работу 188 МВА дополнительной трансформаторной мощности и построили 300 км линий электропередачи. Совокупная инвестиционная программа ФСК на 2008 год. планировалась на уровне 177 млрд руб. Таким образом, инвестиции МЭС Юга в 2008 году могут составить 12,4% от совокупной инвестиционной программы, считает аналитик ИК «ФИНАМ» Константин Рейли: «Одним из факторов, который сказался на значительном увеличении капиталовложений, является проведение Олимпийских игр в данном регионе. Стоит также учитывать и его энергодефицитность. Также работы были направлены на повышение надежности электроснабжения потребителей 11 субъектов РФ, Новороссийского, Азовского и Махачкалинского морских торговых портов, а также более 7 тыс. крупных промышленных предприятий юга РФ».

«Аэрофлот»: позитивная отчетность

24 февраля авиакомпания «Аэрофлот» опубликовала производственные результаты по итогам января 2009 года. Пассажирооборот компании за январь не изменился по сравнению с аналогичным периодом 2008 года и составил 2,13 млрд пкм. При этом пассажирооборот на международных авиалиниях снизился на 3,9% до 1,46 млрд пкм., а на внутренних — увеличился на 9,7% до 0,67 млрд пкм. Компании удалось сохранить пассажирооборот в январе, несмотря на снижение показателя в среднем по отрасли на 17,2%, при этом Аэрофлоту удалось существенно увеличить пассажирооборот на внутренних рейсах, что отчасти обусловлено уходом с рынка некоторых авиакомпаний, говорит аналитик ИК «ФИНАМ» Константин Романов: «Аэрофлот — одна из немногих авиакомпаний, имеющих доступ к долговому финансированию вследствие потенциальной господдержки и невысокой долговой нагрузки по сравнению с другими компаниями отрасли, что позволит продолжить обновление авиапарка на более экономичный. Обновленный авиапарк станет главным конкурентным преимуществом Аэрофлота на российском рынке авиаперевозок». Среди негативных тенденций аналитики «ФИНАМа» выделяют объема перевозок пассажиров Аэрофлота в январе 2009 года на 2,5%, до 740,1 тыс. человек. Кроме того, занятость кресел снизилась с 63,5% до 60,9%, что может негативно отразиться на рентабельности компании.

Сбербанк: неплохие результаты

24 февраля Сбербанк представил финансовые результаты за январь 2009 года по РСБУ. Кредитный портфель банка вырос на 2,6% до 5,7 трлн руб., а доля просроченной задолженности увеличилась до 1,8%. Чистая прибыль составила 3,5 млрд руб., что на 76% меньше результата за аналогичный период предыдущего года, что обусловлено ростом объемов резервирования банка. За январь резервы увеличились на 37 млрд руб. (2 млрд руб. за январь 2008 года) и достигли уровня 4,7% кредитного портфеля. Просроченная задолженность банка выросла за январь на 15% до 1,8% совокупного кредитного портфеля, оставаясь существенно лучше средних показателей для сектора. «Банк демонстрирует умеренные темпы роста кредитования (особенно с учетом эффекта переоценки валютных кредитов), что является отражением сохранения приверженности достаточно консервативной кредитной политике, — говорит аналитик ИК «ФИНАМ» Владимир Сергиевский. — Просроченная задолженность остается на приемлемом уровне».

Нити глобализации

Антикризисные меры должны быть согласованными

Василий Коновалов,
портфельный управляющий ИК «ФИНАМ»

Нынешние действия правительств многих государств очень схожи. Реанимируя кредитные рынки, они вливают колоссальные деньги в банковскую систему, национализирует компании, выкупает плохие долги. Однако в условиях глобализации наиболее эффективной будет совместная борьба стран с экономическим кризисом.

Финансовая модель мира, показавшая свою полную несостоятельность и неспособность противостоять угрозам со стороны даже вполне предсказуемых кризисов, всеми силами поддерживается за счет средств каждого государства в отдельности. И если раньше речь шла о вероятности массовых дефолтов в экономиках и развитых, и развивающихся стран, то сейчас, при дальнейшем усугублении ситуации, речь может идти о вероятности дефолтов в масштабах отдельно взятых государств.

Последствия такого процесса сложно переоценить. Миру может грозить всеобщий и финансовый, и экономический хаос. Несомненно, действия, предпринимаемые государствами в борьбе с глобальным финансовым кризисом, правильные. Но только отчасти. Они не должны ограничиваться только лишь решением проблем «у себя дома», в рамках проблем национальной экономики. Сегодняшний мир настолько прочно переплетен нитями процесса глобализации, а взаимная зависимость экономик настолько велика, что крах любого системообразующего финансового института может вызвать многолетний паралич всей мировой экономики.

Для того, чтобы найти выход из кризиса, несомненно, важно понимать его причины и одинаково их интерпретировать всем участникам мирового сообщества. Мое мнение относительно причин глобального кризиса представлено выше. На мой взгляд, настолько неоднородный и противоречивый мир не может существовать в рамках настолько однобокой мировой финансовой системы, созданной только лишь в интересах одной сверхдержавы. Мировая финансовая система больна. Для того, чтобы лечить болезнь, а не ее симптомы, нужно лечить причину болезни, иначе кардинальным образом ничего не изменить.

Качественным, переломным этапом в выходе из глобального финансового кризиса станет только глубинное реформирование мировой финансовой системы. Она должна быть диверсифицирована по эталонам стоимости, по ответственности различных ее участников, по свободе действий в ее рамках, по степени риска, отводимого на каждого ее участника.

Новая финансовая система должна отражать резервный статус как минимум десяти мировых валют, ответственность каждого из ее участников, права каждого из ее участников. А биржевой механизм ценообразования на многие товары и активы должен быть видоизменен либо путем создания системы долгосрочных контрактов, либо путем перехода с долларового выражения стоимости на ведение индекса стоимости с привязкой к стоимости национальных валют контрагентов.

Сегодняшнее крайне привилегированное положение США в мировой финансовой системе сыграло с ними же злую шутку. Безграничная эмиссия доллара и разрастание финансовых рынков привели к плачевным результатам. Можно сколько угодно твердить, что сегодняшний кризис спровоцирован непродуманной политикой ФРС в игре с процентными ставками, безудержным разрастанием рынка ипотечного кредитования в США наряду с агрессивной внешней политикой правительства США. Но причины глубже. Могло случиться любое другое событие, которое поставило бы под удар только лишь один сегмент финансового рынка, как мы стали бы свидетелями точно такого же сценария. Не важно, какую карту вытянуть из основания карточного домика, он обрушится.

Логическая цепочка драйверов текущего кризиса без углубления в корневые причины такова: обрушение ипотечного рынка, крах пирамиды CDO, гигантские потери мировой банковской системы, паралич кредитного рынка, удар по финансированию компаний реального сектора экономик, замедление деловой активности, рецессия, многогранный глобальный кризис.

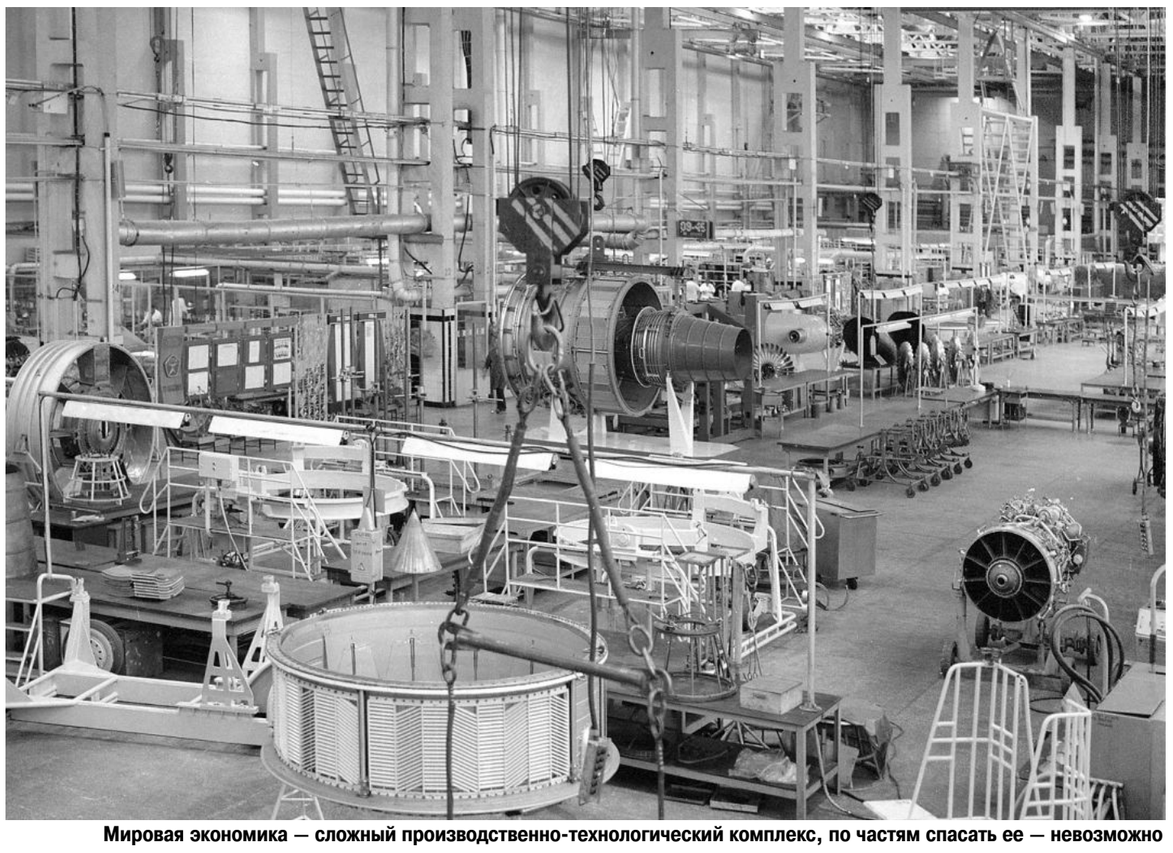

Мировая экономика — сложный производственно-технологический комплекс, по частям спасать ее — невозможно

> **Переломным этапом в выходе из глобального финансового кризиса станет только глубинное реформирование мировой финансовой системы. Она должна быть диверсифицирована по эталонам стоимости, по ответственности различных ее участников, по свободе действий в ее рамках, по степени риска каждого ее участника.**

Сложно застраховать мировую финансовую систему от подобных случаев в будущем, но влияние подобных событий в мире в будущем можно значительно сократить, применяя элементарную диверсификацию в элементах мировой финансовой системы по Марковицу: по статусу резервных валют, по модели ценообразования на биржевые активы, по определению инвестиционного рейтинга, по реформированию основных политических институтов.

Нужно отдавать себе отчет в крайней сложности данного процесса, в том, что он крайне невыгоден доминирующим в мировой экономике государствам. Но иначе ничего не получится.

Потенции роста

Инвестирование «в стоимость»

Николай Солабуто,
руководитель направления по планированию личных финансов ИК «ФИНАМ»

Одной из распространенных инвестиционных стратегий работы на фондовом рынке является стратегия инвестирования «в стоимость», которая характеризуется покупкой недооцененных ценных бумаг с высоким потенциалом роста. Инвестирование «в стоимость» основывается на тщательном изучении финансовой отчетности корпораций.

Инвестирование в стоимость базируется на двух основных принципах.

Поиск недооцененных ценных бумаг, цена которых (по итогам их анализа) выглядит заниженной по сравнению с их истинной стоимостью.

Выгодной сделкой считается покупка акций, которые продаются по удельной цене, не превышающей величину чистого оборотного капитала после вычета всех соответствующих обязательств.

Поиск недооцененных ценных бумаг начинается с тщательного изучения финансовой отчетности корпораций. Поскольку такая отчетность широко публикуется, любой инвестор, приложив некоторые усилия, в состоянии воспользоваться этим методом. Первыми разработчиками и основателями теории стоимостного инвестирования были Бенджамин Грэхем и Дэвид Додд, которые в 1934 году опубликовали классическую работу «Анализ ценных бумаг», до сих пор остающейся одной из самых выдающихся в этой области. Позже Б. Грэхем опубликовал еще одну работу, посвященную стратегии инвестирования в стоимость «Разумный инвестор», в которой подробно изложены основные принципы стоимостного инвестирования. В основе данной стратегии лежит количественный анализ ценных бумаг, проводимый на основе подсчета мультипликаторов (p/s, p/e, p/b, roe, roa и т.д.). Можно выделить основные причины недооценки акций, причем, и это следует подчеркнуть, на рынке всегда имеются акции с устойчиво заниженными ценами, что дает великолепные возможности для инвестиций в стоимость.

Основными возможными причинами недооценки акций могут стать текущие разочаровывающие результаты, затяжное игнорирование или непопулярность либо неспособность фондового рынка распознать действительное положение дел в компании. Далеко не все инвесторы «в стоимость» строго следуют формулам Грэхема и Додда, однако в любом случае существует несколько обязательных для покупаемых ими акций характеристик. Компании — эмитенты таких акций должны отличаться относительно устойчивой прибылью. Отношения рыночных цен их акций к чистой прибыли в расчете на одну акцию должны быть ниже, чем в целом по рынку и у аналогов в отрасли. Акции должны обладать достаточной ликвидностью для того, чтобы благополучно переносить временные спады в экономике. Компания не должна быть обременена чрезмерными долгами, а показатель покрытия дивидендов текущими доходами должен быть достаточно высоким. Менеджеры компании должны быть компетентными в той отрасли, где действует компания. Подобно инвестициям в «акции роста», инвестиции «в стоимость» требуют большого терпения.

НОВОСТИ

Подготовка к строительству трубопровода

Министерство энергетики подготовило и направило в правительство проект распоряжения об отводе от ВСТО ветки нефтепровода на проектируемый Приморский НПЗ Роснефти. До сих пор решение о строительстве этого НПЗ не выходило на уровень правительственного согласования. Проектная документация по строительству все еще находится в стадии разработки внутри компании, однако решение Министерства энергетики может означать, что она близка к завершению. Подготовка проектной документации по строительству Приморского НПЗ началась в начале 2008 года. Планируется, что это будет крупнейший из существующих на сегодняшний день в России НПЗ с мощностью первичной переработки 20 млн т нефти в год. Стратегически выгодное расположение в конечной точке нефтепровода ВСТО-2 должно обеспечить стабильные поставки нефти и полную загрузку мощностей. А непосредственная близость к бухте Козьмино, в которой планируется построить крупный порт, обеспечит транспортную инфраструктуру для поставок нефтепродуктов по морю на азиатские рынки.

В начале февраля 2009 года правительством был рассмотрен аналогичный проект строительства компанией Транснефть ответвления от нефтепровода БТС-2 на Киришский НПЗ Сургутнефтегаза. Несмотря на то, что решение было отрицательным, правительство было не против, если Сургутнефтегаз будет строить ответвление за свой счет. В случае с Роснефтью длина ответвления составит всего четыре километра, против 150 км для Сургутнефтегаза. Это должно способствовать положительному решению правительства по проекту Роснефти. Строительство Приморского НПЗ должно повысить процент переработки нефти Роснефтью с 40% до 55% в долгосрочной перспективе. Масштабность проекта предполагает ввод НПЗ не менее чем через 5-6 лет, говорит аналитик ИК «ФИНАМ» Александр Ерёмин: «Тем не менее, инвестиции в этот стратегический проект будут окупаться ускоренными темпами. Проект может стать выгодной инвестицией для Роснефти, особенно в свете привлеченных $15 млрд от Китая».

Carrefour интересуется

Французская сеть Carrefour сделала предварительное предложение владельцу контрольного пакета акций Седьмого континента Александру Занадворову о покупке 74,8% сети. Детали возможной сделки пока не раскрываются, и публично о ходе переговоров будет известно не ранее чем через 3-4 недели. Тем не менее, сумма, предложенная Занадворову, за его пакет составляет порядка $560 млн, что предполагает оценку капитализации компании на уровне $750 млн, стоимости — в $1,2 млрд с учетом долга сети (порядка $450 млн). Таким образом, оценка капитализации сети более чем на 50% превышает текущие рыночные котировки.

«Учитывая, что информация о возможном интересе к сети со стороны стратегических инвесторов фигурирует в СМИ уже достаточно давно — среди возможных претендентов назывался фонд TPG, а также Apax Partners, Baring Vostok Capital Partners — мы весьма скептически оцениваем возможность реализации сделки с Carrefour, — говорит аналитик ИК «ФИНАМ» Сергей Фильченков. — За последние несколько лет Седьмой континент утратил свои позиции, что отразилось и на негативной динамике рентабельности, и на снижении показателей динамики открытий новых торговых точек и роста продаж сети. На информации о возможной покупке сети мы ожидаем роста спекулятивного спроса в бумагах компании в краткосрочной перспективе».

РусГидро разместило допэмиссию

ОАО «РусГидро» завершило размещение дополнительного выпуска акций в размере 10 млрд шт. номиналом 1 руб., разместив почти весь выпуск. Изначально планировалось, что государство выкупит акции дополнительного выпуска на 6 млрд руб., внеся, таким образом, средства на финансирование инвестиционной программы. Однако компания решила ускорить процесс получения средств, и совет директоров РусГидро утвердил сделку, по которой в рамках проводимой допэмиссии государство выкупит оставшиеся после реализации преимущественного права акции.

«РусГидро привлекло порядка 10 млрд руб. вместо запланированных ранее 6 млрд руб., что, безусловно, позитивно для компании, особенно в условиях кризиса, когда значительно снижается доступность заемных средств, — полагает аналитик ИК «ФИНАМ» Денис Круглов. — В результате выкупа доля государства в капитале РусГидро увеличится с 60,37% до немногим менее 62%. По нашим оценкам, данная новость в большей степени была ожидаема рынком и нейтрально отразится на котировках акций РусГидро».

«ГАЗ» отказывается

По информации деловых СМИ со ссылкой на представителя GM Powertrain Эмили Терри, Группа «ГАЗ» не заплатила за 50% акций итальянского производителя двигателей VM Motori, в связи с чем сделка была расторгнута. В соответствии с условиями соглашения, Группа «ГАЗ» должна оплатить акции до конца октября 2008 года. Кроме того, компании перестали обсуждать совместные проекты по созданию двигателей. «Мы позитивно оцениваем решение Группы «ГАЗ» в условиях кризиса отказаться от покупки доли в VM Motori, так как у Группы нет свободных денежных средств для совершения сделки, — говорит аналитик ИК «ФИНАМ» Константин Романов. — Кроме того, установка дизельного двигателя иностранного производства сделает коммерческие автомобили компании дороже, тогда как в условиях кризиса большим спросом будут пользоваться более дешевые автомобили. Также необходимо отметить, что Группа «ГАЗ» не выплачивала штраф за отказ от сделки».

АКТУАЛЬНАЯ ЭНЕРГЕТИКА

Документация по блоку

Проектирование второй очереди Сочинской ТЭС

Виктория Бехтерева

Филиал ОАО «Инженерный центр ЕЭС» — «Институт Теплоэлектропроект» завершает работы в рамках договора на проектирование второй очереди Сочинской ТЭС (электростанция федерального значения, Краснодарский край). Институт выступает Генеральным проектировщиком энергоблока №3 установленной энергетической мощностью 85 МВт с выдачей тепловой мощности 25 Гкал/ч.

В Сочи будет больше света и энергии для инвесторов

Генеральный проектировщик «Институт Теплоэлектропроект» ранее завершил разработку проектной и части рабочей документации по проекту строительства энергоблока №3. Работы находятся на заключительном этапе выдачи рабочей документации по электрической схеме энергоблока, АСУ ТП и раскладке кабельной продукции. Проектные работы осуществлялись параллельно со строительными в целях существенного сокращения сроков расширения мощности ключевого для Большого Сочи энергообъекта.

Проектирование выполнено с учетом сложных сейсмических условий в районе расположения ТЭС. Все объекты нового энергоблока спроектированы с соблюдением их устойчивости к 9-балльному землетрясению.

Генеральный проектировщик предложил компоновочное решение по основному оборудованию — две газовые турбины производства фирмы Siemens и 2 котла-утилизатора будут расположены на открытой площадке, в корпусе будет смонтирована паровая турбина и расположатся электротехнические помещения.

Заказчик работ — филиал «Сочинская ТЭС» ОАО «Интер РАО ЕЭС» уже проводит работы на площадке строительства нового энергоблока: смонтированы основные здания и сооружения, осуществляется поставка и монтаж основного энергетического оборудования. Отметим, что строительство ведется опережающими темпами, поскольку вторая очередь ТЭС включена в перечень объектов курорта, строящихся к Олимпиаде 2014.

Отметим, что «Институт Теплоэлектропроект» являлся Генпроектировщиком первой очереди Сочинской ТЭС в составе энергоблоков №1 и №2 (введены в строй в 2004 году). Планом расширения электростанции предполагается двукратный рост установленной электрической мощности с нынешних 78 МВт до 160 МВт, тепловой мощности — до 50 Гкал/ч (сейчас — 25 Гкал/ч). В результате вырастет надежность энергоснабжения г.Сочи, особенно в осенне-зимний максимум нагрузок.

ОАО «Инженерный центр ЕЭС» создано в 2001 году в результате объединения старейших российских научно-проектных институтов, имеющих почти вековую историю. ОАО «Инженерный центр ЕЭС» является одной из ведущих инжиниринговых компаний России в области электро- и теплоснабжения. В состав ОАО «Инженерный центр ЕЭС» входят: «Институт Гидропроект», «Институт Теплоэлектропроект», «Фирма ОРГРЭС», «Центр службы геодинамических наблюдений в электроэнергетической отрасли (ЦСГНЭО»), «Нижегородский Институт Теплоэлектропроект», «Дирекция строящихся Ивановских ПГУ», «КИЭ №5», имеющие огромный опыт успешной работы в сферах теплоэнергетики, гидроэнергетики, электрических и тепловых сетей, зданий и сооружений, водоснабжения, управления, связи и телемеханики. Ими успешно реализованы сотни проектов в России и за рубежом, многие из которых являются уникальными инженерными разработками в своей области. С мая 2008 года ОАО «Инженерный центр ЕЭС» входит в ЕСН.

БизнесИнтеллектСервис

Третий международный форум интеллектуальных услуг для бизнеса

14-16 апреля, 2009

Москва, ЦВК «ЭКСПОЦЕНТР», Павильон № 7, зал 4

ОРГАНИЗАТОР: Мир-Экспо

ПОД ПАТРОНАТОМ: Торгово-промышленной палаты РФ

ПРИ ПОДДЕРЖКЕ: Федерального Агентства по техническому регулированию и метрологии, ВНИИсертификации, Международного института качества бизнеса, Национального содружества бизнес-инкубаторов и ЗАО «ЭКСПОЦЕНТР».

ФОРУМ ВКЛЮЧАЕТ ВЫСТАВКИ:

- Сертификация и технические регламенты
- Консалтинг
- Аудит
- Оценка
- Салон Экспертиз
- Маркетинг
- ИТ-консалтинг
- Международное деловое сотрудничество
- Юридическое сопровождение бизнеса
- Продажа готового бизнеса. Бизнес-недвижимость. Бизнес-офис
- Агентства и фонды поддержки предпринимательства. Бизнес-инкубаторы. Технопарки.
- Бизнес-книга
- ВУЗы и учебные организации.

ЦЕЛЬ ФОРУМА:

Проведение мероприятия b2b для демонстрации сферы интеллектуальных услуг для сопровождения бизнеса.

ДЕЛОВАЯ ПРОГРАММА:

14-16 апреля: В рамках форума проводятся научно-практические конференции «Актуальные проблемы сертификации продукции и услуг на российском и международном рынках», «Актуальные проблемы и перспективы развития консалтинга в России», «Состояние и перспективы развития оценочной деятельности в России», «Экспертиза как инструмент развития бизнеса» и другие.

ИНФОРМАЦИОННАЯ ПОДДЕРЖКА:

Генеральный интернет-партнер «Альянс Медиа»

Оргкомитет форума: ООО «Выставочная компания «Мир-Экспо»
Россия, 115533, Москва, проспект Андропова, 22
Тел./факс: 8 499 618 05 65, 8 499 618 36 83, 8 499 618 3688
bis@mirexpo.ru | www.mirexpo.ru

Завершение ремонта

Гидроагрегат № 3 на Цимлянской ГЭС

Филиал «Ростовская генерация» ОАО «Южная генерирующая компания ТГК-8» завершил плановый профилактический ремонт гидроагрегата №3 на Цимлянской ГЭС. Общая стоимость ремонтных работ составила более 640 тыс. руб.

В состав филиала «Ростовская генерация» «ЮГК ТГК-8» входят: Ростовская ТЭЦ-2, Ростовские тепловые сети, Волгодонские ТЭЦ-1 и ТЭЦ-2, Волгодонские тепловые сети, Цимлянская ГЭС, Каменская ТЭЦ. Также, в доверительном управлении филиала находятся муниципальные тепловые сети города Волгодонска. Суммарная установленная электрическая мощность энергопредприятий объединенного филиала составляет 795 МВт, а суммарная установленная тепловая мощность 3666 Гкал/ч.

В ходе ремонтных работ на Цимлянской ГЭС были произведены чистка и текущий профилактический ремонт воздушного и масляного охладителей генератора, турбинного подшипника. Также специалистами были проведены плановая чистка коллекторов и фильтров технического водоснабжения, осмотр проточной части агрегата, ревизия уплотнений. Данный комплекс работ позволит избежать нештатных ситуаций во время грядущего паводка, а также повысить эксплуатационную надежность гидроагрегата №3 и всего комплекса Цимлянской гидроэлектростанции. «Увеличение эффективности работы и надежности оборудования энергообъектов — приоритетная задача в нашей работе. Сейчас для нас особенно важно обеспечить бесперебойную работу ГЭС в период весенних паводков», — отметил главный инженер филиала «Ростовская генерация» ОАО «ЮГК ТГК-8» Игорь Шкондин.

Инвестиции в надежность

ОГК-6 введет в эксплуатацию самый эффективный энергоблок

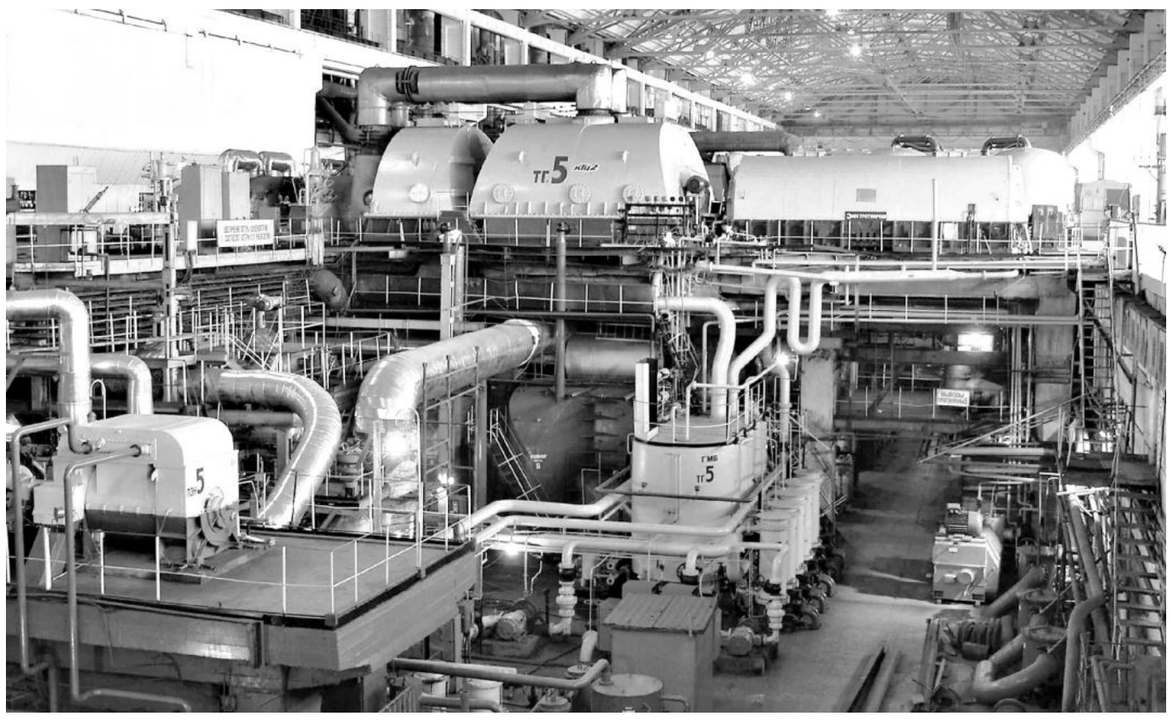

Самый современный энергоблок юга России будет пущен в работу в мае на Новочеркасской ГРЭС (филиал ОГК-6). Замена турбины и другого основного оборудования блока превратит его в агрегат с самыми высокими экономическими показателями среди уже работавшего оборудования. Реконструкция оборудования идет в рамках выполнения инвестпрограммы ОАО «ОГК-6». По словам заместителя генерального директора по реализации инвестиций Сергея Сизева, «это наиболее крупный проект по модернизации оборудования электростанции за последние 15 лет».

Турбина седьмого блока, установленная больше 30 лет назад, практически полностью исчерпала свой парковый ресурс и в августе прошлого года была выведена из работы для плановой замены. Кроме того, требовали замены и вспомогательные механизмы: подогреватели высокого давления, питательные насосы, поверхности нагрева котла.

Новая турбина изготовлена харьковским заводом «Турбоатом». Ее монтаж позволит не только уменьшить удельный расход тепла на турбоустановку до 1839,5 кКал/кВт/ч, но и существенно улучшить другие экономические и экологические показатели. Питательные насосы поставит немецкая фирма «Sulzer Pumps», уже 135 лет специализирующаяся на разработке и производстве насосов.

В ходе реконструкции на «семерке» была проведена модернизация аппаратуры контроля и управления, что позволит создать систему авторегулирования для обеспечения участия блока № 7 в первичном регулировании частоты тока. Ее суть — в возможности оперативно увеличивать или снижать нагрузку в зависимости от потребностей энергосистемы Юга. А в нынешних условиях рынка — это хорошая возможность для дополнительного заработка. Общие затраты на техническое перевооружение и капитальный ремонт одного только энергоблока №7 составили 1,4 млрд руб.

Электроснабжение в регионах

«Ивэнерго» выполняет программу повышения надежности

Наталья Рудакова, Иваново

Настоящая программа разработана с целью повышения надежно-сти электроснабжения населенных пунктов и социально-значимых объектов Ивановской области. И хотя «Программа» формировалась задолго до наступления мирового финансового кризиса, филиал «Ивэнерго» продолжит обеспечивать надежное и качественное электроснабжение потребителей благодаря разработанному антикризисному плану меро-приятий.

В ходе реализации «Программы повышения надежности электроснаб-жения потребителей Ивановской области на 2009-2012 годы» «Ивэнерго» приобретены и взяты на обслуживание три дизельных электроагрегата АД100П-Т400-1РГП на прицепах. Агрегаты распределены по производст-венным отделениям «Ивэнерго», под их функционирование выделено ди-зельное топливо, обучен персонал. Наличие в производственных отделениях дизельных электроагрегатов позволяет выводить в ремонт социально-значимые объекты, не прерывая их электроснабжения. Эти устройства незаменимы в случае резкого ухудшения электроснабжения отдельных объектов из-за погодных катаклизмов.

Агрегат АД100П-Т400-1РГП вырабатывает ток напряжением — 380 В, при выходной мощности 100 кВт, что дает возможность поддерживать ком-фортные условия в 30 жилых домах в течение 8 часов. Этого времени, как правило, хватает, чтобы устранить нарушение электроснабжения объекта. В 2009 году «Ивэнерго» продолжает работу по реализации «Программы повы-шения надежности электроснабжения потребителей Ивановской области на 2009-2012 годы», несмотря на мировой финансовый кризис. «Ивэнерго» является филиалом ОАО «Межрегиональная распредели-тельная сетевая компания Центра и Приволжья» — единой операционной компании с центром ответственности в г. Нижний Новгород, являющейся ос-новным поставщиком услуг по передаче электроэнергии и технологическому присоединению к электросетям во Владимирской, Ивановской, Калужской, Кировской, Нижегородской, Рязанской, Тульской областях, а также в Рес-публике Марий Эл и Удмуртской Республике.

В настоящее время филиал «Ивэнерго» оказывает услуги по передаче электроэнергии и технологическому присоединению к электросетям в Ива-новской области. В состав филиала входят три производственных отделения (ПО), которые обслуживают территорию площадью свыше 21,4 тыс. кв. км с населением около 1,1 млн человек.

Уникальный проект

Комплекс АСКОН внедрен в ОАО «Звезда-Энергетика»

Михаил Михайлов

Компания АСКОН завершила проект внедрения автоматизированной системы управления инженерными данными в ОАО «Звезда-Энергетика», одном из лидеров в сфере промышленной энергетики России и стран СНГ. Отныне всем службам компании, вовлеченным в инженерный документооборот, перейти на промышленную эксплуатацию программного комплекса.

«Уникальность проекта заключается в том, что в системе управления инженерными данными ЛОЦМАН:PLM одновременно работают как инженеры по машиностроительной части (конструкторы и технологи), так и проектировщики (разработчики проектной строительной и сметной документации), — комментирует итоги внедрения технический руководитель проекта Юрий Геок (АСКОН). — Иначе говоря, в этом проекте нам удалось совместить машиностроительную и строительную конфигурации в одной PDM-системе». Внедрение флагманских решений АСКОН в составе CAD-системы КОМПАС-3D, САПР ТП ВЕРТИКАЛЬ и системы управления жизненным циклом изделия ЛОЦМАН:PLM началось на предприятии в сентябре 2007 года. В рамках проекта помимо развертывания средств подготовки проектной, конструкторской и технологической документации в подразделениях предприятия, а также системы управления инженерными данными, проектная команда АСКОН разработала программу интеграции с системой «1С: Управление производственным предприятием 8.1».

Автоматизированная система управления инженерными данными позволила существенно поднять качество корпоративного управления в компании, считает Игорь Суслов, директор департамента информационных технологий ОАО «Звезда-Энергетика». «В силу специфики области инженерных разработок, которая подразумевает приоритет элемента творчества в работе инженера-конструктора или проектировщика, мы не задавались целью сэкономить на людях и максимально сосредоточиться на сроке окупаемости системы, — говорит Игорь Суслов. — Изначально мы делали упор на создании максимально комфортной рабочей среды именно для разработчиков, в которой бы в полной мере проявился их творческий потенциал. А это возможно только в случае, когда все рутинные операции по оформлению чертежей, наполнению спецификаций, передаче информации о составе изделия в систему управления предприятием берет на себя автоматизированная система класса PDM. Даже сохранение стоимости труда разработчика позволяет повысить качество инженерных разработок при существенном сокращении длительности таких операций».

Результатом реализации проекта стало создание единого информационного поля предприятия, в котором проходит весь жизненный цикл инженерных документов, начиная с их создания и заканчивая архивированием и выдачей заказчику или на производство. В то же время, данные из документов проходят все необходимые этапы согласований и изменений, а в конце автоматически попадают в складской и производственный контуры системы «1С:Предприятие УПП». Таким образом, полностью исключен двойной ввод одних и тех же данных в пределах компании. Причем, так как все происходит в единой PDM-системе, нет разрыва между данными и документами: изменение документов автоматически отражается на данных, а необходимость изменения заставляет пользователей изменять соответствующие документы.

Совместный проект с КА «Пром-PR»

Продолжение лучшего

В ТГК-5 подписан коллективный договор на 2009-2011 годы

Александр Крон

Руководитель дивизиона КЭС-Холдинга «Генерация Урала», управляющего ТГК-5, Андрей Макаров и председатель совета представителей профсоюзный организаций филиалов ТГК-5 Евгений Фролов подписали коллективный договор на 2009-2011 годы. Новый Коллективный договор разработан в соответствии с утвержденными принципами единой социальной политики для всех компаний, входящих в КЭС-Холдинг.

В новом Коллективном договоре не только сохранены льготы, гарантии и компенсации существовавшие в ранее, но и по ряду позиций улучшен социальный пакет сотрудников, работающих в Компании. В частности, увеличен размер ежемесячной материальной помощи работникам, находящимся в отпуске по уходу за ребенком, увеличен размер материальной помощи участникам Великой отечественной войны к Дню Победы. Председатель совета представителей профсоюзный организаций филиалов ТГК-5 Евгений Фролов отметил: «Важно, что в Коллективном договоре, несмотря на непростую экономическую ситуацию, сложившуюся в энергетической отрасли и в целом в промышленности, в отношении персонала сохранены основные льготы».

В рамках коллективных переговоров стороны подтвердили необходимость постепенного развития ранее действовавших положений коллективного договора, что характеризует последовательность и стабильность социальной политики КЭС-Холдинга, в состав которого входит ТГК-5, а также стремление обеих сторон укреплять и расширять систему социального партнерства.

Дивизион КЭС-Холдинга «Генерация Урала» объединяет генерирующие и теплосетевые активы ОАО «ТГК-5» и ОАО «ТГК-9». В состав дивизиона входят 34 электростанции, расположенные в семи субъектах РФ: Пермском крае, Свердловской и Кировской областях, Удмуртской и Чувашской республиках, Республиках Коми и Марий Эл. Установленная электрическая мощность генерирующих активов дивизиона — 5782 МВт, тепловая — 25818Гкал/ч. Центр управления «Генерации Урала» расположен в г. Пермь. Численность персонала — более 17 тыс. человек.

СПРАВКА «ПЕ»:
КЭС-Холдинг (Комплексные энергетические системы) — крупнейшая российская частная компания, работающая в сфере электроэнергетики и газораспределения, созданная в 2002 году. Основные направления деятельности: генерация, энерготрейдинг и ритейл. Стратегические активы холдинга — это ТГК-5, ТГК-6, ТГК-7, ТГК-9, ряд региональных энергосбытовых компаний, а также ГАЗЭКС — компания, работающая в сфере газораспределения и газоснабжения России и Украины. Суммарная установленная электрическая мощность ТГК, где КЭС-Холдинг является стратегическим акционером, составляет 15767 МВт, тепловая мощность 67799 Гкал/ч.

Итоги и задачи

Производственные показатели «Нижновэнерго»

Ирина Гущина,
Нижний Новгород

Директор филиала «Нижновэнерго» Олег Шавин провел итоговое совещание по исполнению филиалом производственных показателей 2008 года и задачах на 2009 год. В совещании приняли участие заместители директора по направлениям и начальники всех девяти производственных отделений филиала.

В ходе совещания Олег Шавин рассказал об итогах работы филиала в 2008 году. На реализацию ремонтной программы — ключевого направления в работе энергетиков по подготовке оборудования и поддержанию его работоспособности — за отчетный период было затрачено более 457 млн руб. Был произведен комплексный ремонт 41 подстанции (ПС) 35-110 кВ; проведен капитальный ремонт 1230,56 км ЛЭП 35-110 кВ; расчищено 1350,60 га просек ВЛ. Объем инвестиционной программы составил в 2008 году более 4,5 млрд руб.

Полезный отпуск электроэнергии в 2008 году увеличился на 3,5% по сравнению с показателем 2007 года и составил 16674,07 млн кВт/ч. Недоотпуск электрической энергии при технологических нарушениях снизился по сравнению с 2007 годом и составил 904,51 тыс. кВт/ч (в 2007 году — 909,52 тыс. кВт/ч).

Олег Шавин отметил, что, несмотря на кризисную ситуацию в экономике, задачи перед филиалом «Нижновэнерго» в 2009 году стоят очень серьезные. «Не останавливая и не снижая темпы работ по ремонту, по обеспечению надежности мы будем продолжать работу по реконструкции, техперевооружению и новому строительству. Этот год должен стать для нас годом максимального приведения в порядок существующего энергетического хозяйства. Для этого у нас есть все основания. Ремонтная программа на 2009 год увеличена вдвое. Основная наша задача — четкое понимание планирования объектов в этой программе и того, что будет очень жесткий контроль и спрос за корректировку всех утвержденных на этот год планов», — заявил Олег Шавин.

Также на совещании было отмечено отсутствие в 2008 году аварий и несчастных случаев на производстве со смертельным исходом. Удалось свести до нуля количество инцидентов и технологических нарушений, допущенных по вине персонала, полностью избежать ущерба от пожаров. Положительных результатов удалось достичь благодаря большой работе с персоналом и качественном выполнении мероприятий по охране труда.

Олег Шавин еще раз подчеркнул, что сотрудники — главный капитал предприятия. А это значит, что в период нестабильной экономической ситуации ОАО «МРСК Центра и Приволжья» и его филиалы продолжат выполнение всех социальных обязательств перед работниками. «Каждый наш сотрудник должен чувствовать себя защищенным. Поэтому руководством ОАО «МРСК Центра и Приволжья» было принято решение о введении дополнительных социальных гарантий и мер материальной поддержки для всех работников компании. Благодаря реализации плана антикризисных мероприятий, неотъемлемой частью которого является и усиление социальной политики, нам удастся обеспечить стабильную и бесперебойную работу электросетевого комплекса Нижегородской области», — отметил в своем выступлении директор «Нижновэнерго».

Новый альянс

«ЭнергоДата» и Perimetrix договорились о сотрудничестве

Валерия Лакшевич

Компания «ЭнергоДата», специализирующаяся на предоставлении комплексных услуг по автоматизации предприятий электроэнергетической отрасли, и компания Perimetrix, российский разработчик решений для реализации режима секретности конфиденциальных данных, объявляют о начале партнерства на рынке интеграционных технологий.

Активное внедрение корпоративных систем управления на предприятиях электроэнергетики предъявляет новые требования к защите обрабатываемых данных и обеспечению качественного контроля всех этапов жизненного цикла корпоративных документов. Использование технологий защиты секретных данных позволяет минимизировать риски утечки информации, обеспечить доступность, целостность и конфиденциальность данных, а также упорядочить информационные потоки внутри компании.

«Решения по защите конфиденциальных данных, интегрированные в корпоративные системы управления, помогают противостоять основным угрозам экономической безопасности, связанным с использованием информационных технологий — от непреднамеренных утечек, искажения или уничтожения документов сотрудниками предприятия до организованных атак злоумышленников, — отметил Алексей Дедевич, коммерческий директор компании «ЭнергоДата». — Мы уверены, что сотрудничество с Perimetrix позволит нам предложить клиентам более широкий спектр услуг для защиты информационных ресурсов, что поможет им в обеспечении экономической безопасности компаний и защите персональных данных их сотрудников».

Интегрированное решение Perimetrix® SafeSpace™ представляет собой сравнительно новый продукт на российском рынке, уже завоевавший высокую репутацию на рынке технологий по обеспечению информационной безопасности. Решение состоит из пяти модулей (SafeStore™, SafeUse™, SafeEdge™, EIS™ и NetEX™), которые обеспечивают классификацию, хранение, использование, обработку и мониторинг конфиденциальных данных. Линейка продуктов Perimetrix легко масштабируема и открыта для взаимодействия с корпоративными средами хранения и обработки данных.

«Специфика предприятий электроэнергетики — большое количество конфиденциальных данных с высокой удельной ценностью, которые требуют адекватной защиты от внутренних нарушителей, — сказал Евгений Преображенский, генеральный директор Perimetrix. — Разработка специфических отраслевых решений и развитие отраслевой практики является приоритетом в работе нашей компании. Мы рады сотрудничеству с «ЭнергоДата», которая имеет высокую репутацию и соответствующую компетенцию для внедрения решений Perimetrix».

В рамках партнерства планируется разработка совместных решений по интеграции продуктов Perimetrix с автоматизированными системами на основе решений SAP, EMC Documentum и других вендоров.

К основным достоинствам интеграции решений по защите конфиденциальных данных с корпоративными системами управления можно отнести снижение рисков утечки информации, улучшение дисциплины персонала и, в целом, повышение привлекательности компании в глазах инвесторов, заказчиков и партнеров.

Компания «ЭнергоДата» — российская компания, предлагающая широкий спектр услуг по автоматизации предприятий электроэнергетической отрасли. Сфера деятельности компании включает эксплуатацию (внедрение, сопровождение и поддержка существующих решений), инжиниринг и техническую экспертизу. Компания «ЭнергоДата» имеет прочные и динамично развивающиеся отношения с мировыми лидерами ИТ-индустрии.

Компания Perimetrix разрабатывает уникальные решения для реализации режима секретности конфиденциальных данных. Perimetrix концентрирует свой потенциал, инновационный подход и уникальный опыт на создании корпоративной платформы внутренней информационной безопасности и интеграции с актуальными бизнес-процессами, организационной и технологической инфраструктурой. Благодаря реализации революционной концепции Secret Documents Lifecycle™ система обеспечивает защиту секретных документов на всех этапах жизненного цикла, мониторинг каналов коммуникаций и аудит электронных операций. Perimetrix входит в Группу компаний «КомпьюЛинк».

Сетевые обсуждения

Совещание на уровне ОАО «Холдинг МРСК»

Людмила Петровская

Текущее состояние и основные направления развития системы оперативно-технологического управления обсудили представители всех энергокомпаний, входящих в ОАО «Холдинг МРСК», на прошедшем в ОАО «МРСК Центра и Приволжья» совещании рабочей группы по оперативно-технологическому управлению.

В совещании приняли участие руководители оперативно-технологических управлений из ОАО «Холдинг МРСК» и всех входящих в Холдинг энергокомпаний, а также представители ООО «PSIenergo» — компании разработчика программно–технического комплекса PSI Control.

В рамках совещания перед собравшимися выступил начальник Департамента оперативно-технологического управления ОАО «Холдинг МРСК» Дмитрий Корякин, который подвел итоги деятельности Холдинга и подведомственных ему структур по развитию оперативно-технологического управления в 2008 году, а также рассказал об основных задачах по развитию данного направления на 2009 год.

На встрече также обсуждались вопросы создания центров управления сетями (ЦУС), возможности программно технического комплекса PSI Control применительно к условиям электросетевых компаний. Рассматривались вопросы организации информационного обмена между диспетчерскими структурами разных уровней управления, проведения специализированных тренировок по отработке действий при применении графиков аварийного ограничения режима потребления электрической энергии.

По итогам совещания, его участниками была отмечена необходимость коллективной проработки вопросов оперативно-технологического развития с целью принятия наиболее эффективных решений для сетевых организаций. Сформирован план мероприятий по решению основных задач и существующих проблем диспетчерского управления распределительным электросетевым комплексом.

В ОАО «МРСК Центра и Приволжья» проект по созданию центров управления сетями на основе программно–технического комплекса PSI Control стартовал еще в конце 2007 года. За 2007-2008 годы ЦУС на основе данного комплекса были созданы в филиалах «Владимирэнерго», «Нижновэнерго», «Рязаньэнерго» и «Тулэнерго».

«Создание центров управления сетями является для нас неотъемлемой составляющей развития электросетевого комплекса. Современный ЦУС значительно повышает управляемость и наблюдаемость за электросетевыми объектами каждой энергосистемы. Позволяет оптимизировать ведение электрических режимов в нормальных и в аварийных ситуациях, что в конечном итоге способствует повышению надежности электроснабжения потребителей. Поэтому вопросы оперативно-технического управления являются приоритетом для нашей компании», — сообщил на закрытии совещания заместитель генерального директора по техническим вопросам — главный инженер ОАО «МРСК Центра и Приволжья» Сергей Андрус.

СПРАВКА «ПЕ»: Открытое акционерное общество «Межрегиональная распределительная сетевая компания Центра и Приволжья» является основным поставщиком услуг по передаче электроэнергии и технологическому присоединению к электросетям во Владимирской, Ивановской, Калужской, Кировской, Нижегородской, Рязанской, Тульской областях, а также в Республике Марий Эл и Удмуртской Республике. Под управлением ОАО «МРСК Центра и Приволжья» находятся: 263,453 тыс. км. ЛЭП (с учетом кабельных линий), 58203 трансформаторных подстанций 6-35/0,4 кВ, 520 распределительных подстанций 6-10 кВ, 1540 подстанций 35 кВ и выше — с установленной трансформаторной мощностью 27,64 тыс. МВА.

ПОДРОБНОСТИ

Великий металлург

100-летие со дня рождения Леонида Климасенко

Лариса Ярошук,
Новокузнецк

22 февраля 2009 года исполнилось 100 лет со дня рождения Леонида Сергеевича Климасенко — выдающегося металлурга, легендарного директора Запсиба и Почетного гражданина Новокузнецка. В Заводском районе Новокузнецка перед памятником Л.С. Климасенко состоялось торжественное мероприятие с участием руководства комбината, ветеранов Запсиба и учащихся базовых учебных заведений.

Присутствовавшие отдали дань уважения легендарному металлургу, произнесли торжественные речи, возложили цветы к мемориалу. В Культурном центре учреждения «Культурно-спортивный центр металлургов «Евраза» открылась фотовыставка, посвященная памяти Климасенко, здесь же состоялся праздничный вечер, на котором помимо концертной программы прошла демонстрация документального фильма о деятельности Леонида Сергеевича и торжественное награждение металлургов памятными плакетками и медалями «100 лет со дня рождения Л.С. Климасенко».

Среди награжденных — ветераны комбината, обладатели стипендии им. Климасенко базовых образовательных учреждений и молодые сотрудники ОАО «ЗСМК» — призеры конкурсов профессионального мастерства, научно-технических конференций. Также в рамках памятных мероприятий, приуроченных к 100-летию со дня рождения Климасенко, в музее истории и достижений Западно-Сибирского металлургического комбината проходят встречи с учащимися. Памяти этого легендарного человека посвящено первенство комбината по горным лыжам и сноуборду.

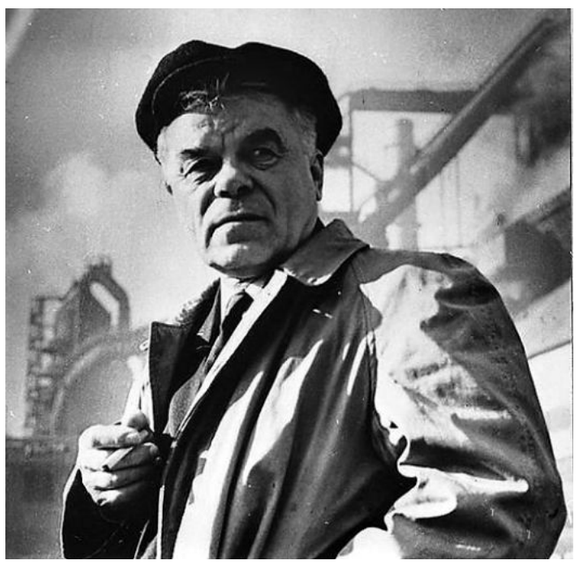

С его именем связано становление металлургического гиганта и знаменательные события: выпуск первого кокса, первого чугуна, первой стали, первого проката. Он руководил становлением производства и строительством всех основных цехов Запсиба.

Леонид Сергеевич Климасенко свою трудовую деятельность начинал на Кузнецком металлургическом комбинате и прошел путь от подручного сталевара до заместителя главного инженера по сталеплавильному производству. Именно ему — умелому и опытному руководителю — в 1962 году было поручено возглавить строительство Западно-Сибирского металлургического завода, директором которого он являлся до 1974 года. С именем этого человека связано становление нового металлургического гиганта и знаменательные для всех запсибовцев события: выпуск первого кокса, первого чугуна, первой стали, первого проката. Он руководил становлением всего огромного, сложнейшего металлургического производства, строительством всех основных цехов Запсиба — от коксового цеха №1 до кислородно-конвертерного цеха №2. При непосредственном участии Климасенко в 1970 году с пуском непрерывно-заготовочного стана был замкнут металлургический цикл. Благодаря его руководству Запсиб стал инициатором досрочного освоения проектных мощностей, продемонстрировав невидимые ранее в металлургии темпы развития производства. С «легкой руки» Леонида Сергеевича Западно-Сибирский металлургический комбинат стал одним из ведущих предприятий отечественной металлургии.

Человек неординарный и яркий, Л.С.Климасенко внес большой вклад не только в историю комбината, но и в судьбы тысяч запсибовцев. Леонид Сергеевич был удостоен почетного звания Герой Социалистического труда, награжден тремя орденами Ленина, орденами Октябрьской Революции, Красной Звезды, Отечественной войны II степени, «Знаком Почета» и многими медалями. Его именем названа одна из улиц в Заводском районе Новокузнецка, а на аллее перед Кузнецким индустриальным техникумом установлен бюст легендарному директору Запсиба.

Не повышая тарифов

«ИТС» экономит средства своих клиентов

Владимир Нерюев

С 1 марта 2009 года Федеральной службой по тарифам принято решение о повышении предельных уровней тарифов на услуги местной телефонной связи на 8%. Увеличение цены на телефонную связь в 2009-2011 гг. уже одобрено правительством России.

ЗАО «ИТС», входящее в состав ОАО «Группа Е4», доводит до сведения своих клиентов, что изменений по прейскуранту, действующему с 1 января 2009 г., не планируется. Компания продолжает придерживаться гибкой тарифной политики с учетом сложившейся рыночной ситуации.

Перечень услуг ЗАО «ИТС» в сфере телефонии включает: оказание услуг местной телефонной связи согласно Лицензии № 50059 от 21.05.2007; оказание услуг связи по передаче данных для целей передачи голосовой информации согласно Лицензии № 48128 от 05.03.2007; оказание услуг внутризоновой, междугородной и международной связи по агентской схеме от соответствующих операторов связи.

В качестве дополнительной услуги ЗАО «ИТС» предлагает клиентам запоминающиеся городские телефонные номера (г. Новосибирск), а также возможность подключения офисов клиентов к телекоммуникационным услугам в узлах собственной магистральной сети.

СПРАВКА «ПЕ»:
ОАО «Группа Е4» — ведущая инжиниринговая компания страны. Общее количество выполняемых проектов превышает 350. Портфель заказов превышает 100 млрд руб. Производственные активы компании расположены в 25 регионах и во всех федеральных округах РФ, численность персонала около 25000 чел.

Проверка делом

Неонатальная техника УОМЗ — в лучшей клинике Казахстана

В 2008 году Уральский оптико-механический завод поставил первую партию неонатального оборудования в Центр охраны материнства и детства города Астаны. Этот уникальный высокотехнологичный медицинский комплекс курируется лично Президентом Республики Казахстан Нурсултаном Назарбаевым.

На сегодняшний день в отделении интенсивной терапии и реанимации Центра находится в эксплуатации неонатальный инкубатор ИДН-03 и аппарат искусственной вентиляции легких SLE-5000. Вернувшийся из столицы Казахстана, Антон Юзефович, директор по продажам гражданской продукции ФГУП «ПО «УОМЗ» сообщил, что медицинский персонал Центра охраны материнства и младенчества Астаны использует в своей работе оборудование УОМЗ: «В настоящий момент в инкубаторе производства Уральского оптико-механического завода выхаживается девочка, родившаяся с экстремально низким весом тела — 480 грамм. Все врачи — а в Центре работают лучшие специалисты Минздрава Республики Казахстан — нашим оборудованием довольны и готовы рекомендовать его к эксплуатации во всех родовспомогательных учреждениях страны».

Представитель уральского предприятия также сообщил, что от казахстанской стороны получен дополнительный заказ на лампы фототерапии и аппараты искусственной вентиляции легких SLE-5000.

СПРАВКА «ПЕ»: ФГУП «ПО «Уральский оптико-механический завод имени Э.С. Яламова» разрабатывает и производит широкую линейку медицинского оборудования. Кроме неонатальной техники (инкубаторов, аппаратов искусственной вентиляции легких, аппаратов поддержки дыхания новорожденных, ламп фототерапии), предприятие выпускает высокотехнологичную реанимационную, диагностическую и лабораторную аппаратуру.

«Евраз Груп С.А.» является одной из крупнейших вертикально-интегрированных металлургических и горнодобывающих компаний. В 2007 году предприятия «Евраз Груп» произвели 16,4 млн т стали. Основные предприятия «Евраз Груп» включают в себя три ведущих российских сталелитейных предприятия: Нижнетагильский, Западно-Сибирский и Новокузнецкий металлургические комбинаты, а также компании «Палини и Бертоли» в Италии, «Евраз Витковице Стил» в Республике Чехия и «Евраз Орегон Стил Милз» со штаб-квартирой в США. Быстроразвивающийся горнодобывающий бизнес «Евраз Груп» включает горнорудные предприятия «Евразруда», Качканарский и Высокогорский горно-обогатительные комбинаты, компанию «Южкузбассуголь», а также инвестиции в угольную компанию «Распадская». Горнорудные активы позволяют «Евраз Груп» выступать в качестве интегрированного производителя стали. «Евраз Груп» также владеет и управляет Находкинским морским торговым портом на Дальнем Востоке России. Ванадиевый бизнес «Евраз Груп» включает компании «Стратиджик Минералз Корпорейшн» (США) и «Хайвелд Стил энд Ванадиум Корпорейшн», ЮАР.

Инновации для повышения эффективности энергии –
это сокращение издержек

Только в Ганновере – весь спектр ведущих тем создания промышленной продукции

- Автоматизация производства, технологических процессов и инженерных сетей зданий
- Приводная техника и гидравлика
- Энерготехника и энергохозяйство
- IT-решения для промышленности
- Комплектующие и материалы
- Вакуумная и компрессорная техника
- Промышленная обработка поверхностей
- Микросистемная техника и нанотехнологии
- Научные исследования и трансфер технологий

Deutsche Messe Hannover - Germany
Дальнейшая информация на нашем сайте: www.dm-expo.ru

Partner Country '09 KOREA The Beat of Innovation
GET NEW TECHNOLOGY FIRST
20–24 APRIL 2009
HANNOVER MESSE
hannovermesse.com

КОРОТКО

Январские выручки

В январе 2009 года выручка ОГК-1 от продажи электроэнергии и мощности составила 3945 млн руб. с НДС (без учета итогов работы Нижневартовской ГРЭС), затраты на покупку электроэнергии и мощности — 689 млн руб. (без учета итогов работы Нижневартовской ГРЭС). Всего в январе ОГК-1 реализовала на НОРЭМ 2 868 млн кВт/ч. Отпуск по регулируемым договорам (РД) составил 2286 млн кВт/ч. На рынке на сутки вперед (РСВ) было продано 1624 млн кВт/ч, на балансирующем рынке (БР) — 162,8 млн кВт/ч. Для выполнения своих обязательств перед потребителями компания закупила на РСВ 933 млн кВт/ч, на БР — 271,7 млн кВт/ч.

Учения на плотине

На Цимлянской ГЭС филиала «Ростовская генерация» ОАО «ЮГК ТГК-8» прошли учения по предотвращению ЧС на плотине электростанции. Мероприятие посетила делегация представителей региональных центров МЧС РФ. Действия энергетиков в условиях нештатной ситуации были оценены на отлично. В ходе учений отрабатывалось снижение уровня воды в бассейне Цимлянского водохранилища. По сигналу системы звукового оповещения о возникшей аварийной ситуации персонал станции отработал схему аварийного отключения основных мощностей Цимлянской ГЭС. Сотрудниками электростанции оперативно был сымитирован подъем сегментных затворов на плотине для того чтобы в короткий срок снизить уровень воды в бассейне Цимлянского водохранилища.

«Обеспечение безопасности населения, проживающего в пойме водохранилища — наша приоритетная задача, — отметил начальник отдела гражданской обороны и чрезвычайных ситуаций филиала Владимир Олещук. — Поэтому мы проводим регулярные тренировки и обучение персонала действиям на случай нештатных ситуаций».

ВТБ «Северо-Запад»: кредиты на 1,5 млрд руб.

По итогам аукциона на финансирование деятельности ОАО «МРСК Северо-Запада» банк ВТБ «Северо-Запад» предоставит кредит на сумму 1,5 млрд руб. «МРСК Северо-Запада», как и многим предприятиям в условиях финансового кризиса, стало труднее привлекать заемные средства. В настоящее время, когда банки сокращают кредитные программы и ужесточают требования к заемщикам, получить кредит крайне сложно», — сказала начальник департамента финансов и корпоративного финансирования ОАО «МРСК Северо-Запада» Анна Поветкина. Тем не менее, по ее словам, на участие в очередном открытом аукционе на право заключения договоров кредитных линий на общую сумму 2 млрд руб. были поданы заявки по 7 лотам из 10. Заявки, поступившие от стратегического партнера общества — банка «ВТБ Северо-Запад» признаны соответствующими требованиям и условиям, предусмотренным документацией об аукционе. ОАО «МРСК Северо-Запада», как субъект естественной монополии может заключить договор кредитования только по результатам открытого аукциона в соответствии с положениями федерального закона от 21.07.2005 № 94-ФЗ.

ПРОМЫШЛЕННЫЙ еженедельник

УЧРЕДИТЕЛЬ И ИЗДАТЕЛЬ:
ООО «Редакция газеты «Промышленный еженедельник».
Издание зарегистрировано в Министерстве Российской Федерации по делам печати, телерадиовещания и средств массовой информации.

ПИ № 77-12380 от 19.04.2002 г. Перерегистрировано в связи со сменой учредителя ПИ № 77-14566 от 07.02.2003 г. Перерегистрировано в связи со сменой учредителя ПИ № ФС77-19251 от 23.12.2004 г. в Федеральной службе по надзору за соблюдением законодательства в сфере массовых коммуникаций и охране культурного наследия.

Генеральный директор, главный редактор Валерий Стольников
Заместитель главного редактора Дмитрий Кожевников
Помощник главного редактора Юлия Гужонкова
Ответственный секретарь Светлана Головань

Дизайн и верстка Роман Кураев, Елена Бурылина
Директор по развитию Дмитрий Минаков
Руководитель коммерческой службы Александр Лобачев
Логистика ЗАО «Истгалф-Трансавто»
Водитель-экспедитор Дмитрий Ботнар

Распространяется по подписке, в розницу, по прямой рассылке и на профессиональных мероприятиях. Подписаться на «Промышленный еженедельник» можно в любом отделении связи РФ и СНГ по каталогам «Роспечать» и «Пресса России»: индекс для инд. подписчиков — **45774**, для предприятий и организаций — **83475**; по каталогу «Почта России»: индекс для инд. подписчиков — **10887**, индекс для предприятий и организаций — **10888**. Также можно подписаться через «Интер-Почту».
Адрес для корреспонденции: 123104, Москва, а/я 29
Тел. редакции: (495) 729-3977, 778-1447, 970-1956 (тел/факс)
www.promweekly.ru
E-mail: promweekly@mail.ru

Представитель в Северной Америке: Виктория Яковлева (Ванкувер, Канада); vkl@telus.net Тел.: (1-604)-805-5979
Над номером работали: Анастасия Рыкова, Анна Глуховская, Анатолий Коптяев, Владимир Тихомиров, Елена Львова, Игорь Степанов

Использованы материалы информагентств и интернет-изданий.
Материалы со знаком «Ⓟ» публикуются на правах рекламы.
Номер подписан 27.02.2009 г.
Газета отпечатана в типографии ООО «ОИД «Медиа-Пресса» 125993, г. Москва, ул. Правды, 24.
Номер заказа 912307
Тираж 40000 экз.